



# MEMORIA 2010



Diputación  
de Cádiz

IGUALDAD

Servicio Provincial  
de Drogodependencias

**ÍNDICE:**

<b>ÁREA DE GESTIÓN DE CENTROS .....</b>	<b>9</b>
<b>Introducción .....</b>	<b>15</b>
<b>Estructura funcional .....</b>	<b>16</b>
<b>Actuaciones y funciones de carácter general .....</b>	<b>17</b>
<b>Actuaciones y funciones por áreas.....</b>	<b>18</b>
Área de Prevención .....	18
Área Asistencial .....	18
Área de Incorporación Social .....	19
Área de Sistemas de Información.....	19
<b>Recursos .....</b>	<b>20</b>
Centros de Tratamiento Ambulatorio, según dependencia institucional.....	20
Recursos humanos, según funciones profesionales .....	21
Personal, según institución contratante.....	21
Recursos Presupuestarios .....	21
Inversiones.....	22
<b>ÁREA DE PREVENCIÓN.....</b>	<b>23</b>
<b>Consideraciones iniciales.....</b>	<b>24</b>
<b>Prevención Universal de las drogodependencias en el ámbito familiar. ....</b>	<b>24</b>
<b>Prevención en el ámbito familiar (Programa en la Huerta con mis amigos)...</b>	<b>25</b>
<b>Actuaciones con jóvenes vulnerables. ....</b>	<b>26</b>
<b>Prácticas Profesionales.....</b>	<b>28</b>
<b>Programa Ciudades ante las Drogas. ....</b>	<b>29</b>
<b>Programas de Prevención en el ámbito educativo.....</b>	<b>30</b>
<b>Prevenir para Vivir.....</b>	<b>31</b>
<b>Y tú, ¿qué piensas? .....</b>	<b>33</b>
<b>Di No.....</b>	<b>34</b>
<b>Forma Joven: .....</b>	<b>35</b>
<b>ÁREA DE SISTEMAS DE INFORMACIÓN .....</b>	<b>39</b>
<b>Consideraciones iniciales.....</b>	<b>41</b>
Sobre el soporte utilizado .....	41
Procedimiento .....	41
Población .....	42
Conceptos básicos.....	42

<i>Episodios de tratamiento</i> .....	42
<i>Qué se notifica como episodio de tratamiento</i> .....	42
<i>Continuación de tratamiento</i> .....	43
Centros de tratamiento notificadores de las admisiones .....	43
<b>Sobre los casos admitidos a tratamiento en 2010</b> .....	<b>45</b>
Admisiones de tratamiento acumuladas .....	45
Algunas consideraciones previas .....	45
Número total de casos admitidos a tratamiento, según adicción y género .....	45
Número total de casos admitidos a tratamiento, según tipo de episodio .....	47
Evolución de los casos admitidos a tratamiento.....	48
Total de casos que acceden a tratamiento .....	49
Evolución de los casos admitidos a tratamiento según adicción .....	50
<i>Evolución del número de FIBATs abiertas por Heroína y Rebujao</i> .....	51
<i>Evolución anual de FIBATs por adicción a otros opiáceos</i> .....	52
<i>Evolución anual del número de FIBATs realizadas por Cocaína</i> .....	53
<i>Evolución anual del número de FIBATs realizadas por Anfetaminas</i> .....	54
<i>Evolución anual del número de FIBATs realizadas por MDMA</i> .....	55
<i>Evolución anual del número de FIBATs realizadas por Cannabis</i> .....	56
<i>Evolución anual del número de FIBATs realizadas por Hipnosedantes</i> .....	57
<i>Evolución anual del número de FIBATs realizadas por otras drogas</i> .....	58
<i>Evolución anual del número de FIBATs realizadas por el total de sustancias ilegales</i> .....	59
<i>Evolución anual del número de FIBATs realizadas por Alcohol</i> .....	61
<i>Evolución anual del número de FIBATs realizadas por tabaco</i> .....	61
<i>Evolución anual del número de FIBATs realizadas por Juego Patológico</i> .....	62
<i>Evolución anual del número de FIBATs realizadas por otras adicciones sin sustancia</i> .....	64
<i>Evolución anual del número de FIBATs realizadas por todo tipo de adicciones, legales e ilegales</i> .....	65
<i>Evolución anual de la FIBATs realizadas a nivel Provincial por tipo de adicción</i> .....	66
<i>Evolución anual de la FIBATs realizadas a nivel Autonómico y por tipo de adicción</i> .....	66
<b>Variables relacionadas con las características sociodemográficas</b> .....	<b>68</b>
Edad Media de los casos admitidos a tratamiento, según adicción .....	68
Evolución de la Edad Media de los casos .....	69
Admisiones a tratamiento según género y adicción.....	69
Representación de las admisiones según género y grupo de edad .....	70
Estudios realizados según adicción principal (Número de casos).....	74
Estudios realizados según adicción principal (Porcentaje) .....	75
Estudios realizados según centro de tratamiento .....	75
Situación laboral según tipo de adicción principal (Número de casos) .....	77
Situación laboral según tipo de adicción principal (Porcentaje).....	77

Situación laboral según centro de tratamiento .....	77
Modo de convivencia según adicción principal (Número de casos) .....	79
Modo de convivencia según adicción principal (Porcentaje).....	79
Modo de convivencia según centro de tratamiento .....	79
Existencia de incidencias legales previas según droga o adicción principal (Número de casos) .....	81
Existencia de incidencias legales previas según droga o adicción principal (Porcentaje) .....	81
Existencias de incidencias legales previas según centro de tratamiento.....	81
Existencia de incidencias legales posteriores según droga o adicción principal (Número de casos).....	82
Existencia de incidencias legales posteriores según droga o adicción principal (Porcentaje) .....	85
Existencia de incidencias legales posteriores según centro de tratamiento.....	85
<b>SISTEMAS DE INFORMACIÓN. GRÁFICAS 34 a 37. Evolución, en las principales drogas, del número de incidencias legales previas al inicio del consumo y posteriores al mismo. ....</b>	<b>86</b>
<b>Variables relacionadas con el consumo.....</b>	<b>87</b>
Edades medias al inicio del consumo por tipo de adicción y centro .....	87
Evolución de la edad al inicio del consumo .....	88
Vía de administración de la droga principal en los últimos 30 días (Número de casos) .....	89
Vía de administración de la droga principal en los últimos 30 días (Porcentaje).....	89
Evolución de la vía inyectada en la administración de la heroína .....	91
Edades medias de pacientes en tratamiento por tipo de adicción y centro. ....	91
Evolución de la edad media de los pacientes en tratamiento.....	92
Antigüedad en el consumo, según droga o adicción principal y centro.....	94
Evolución de la antigüedad en el consumo .....	95
Tratamientos previos por la misma droga a nivel provincial (Número de casos) .....	96
Tratamientos previos por la misma droga a nivel provincial (Porcentaje).....	96
Tratamientos previos por la misma droga, según centros .....	97
Fuente de referencia principal en valores absolutos, según centros .....	98
Fuente de referencia principal en porcentajes, según centros de tratamiento.....	99
Fuente de referencia principal en valores absolutos, según droga o adicción principal .....	100
Fuente de referencia principal en porcentajes, según droga o adicción principal ....	101
Tipo de demanda inicial de tratamiento por sustancias (Casos).....	101
Tipo de demanda inicial de tratamiento por sustancias (porcentaje) .....	102
Tipo de demanda inicial de tratamiento por sustancias, según centros.....	103

Tipo de demanda inicial de tratamiento por sustancias en porcentajes, según centros .....	104
Tipo de tratamientos prescritos por sustancias (casos) .....	105
Tipo de tratamientos prescritos por sustancias (porcentaje) .....	105
Tipo de tratamientos prescritos (casos), según equipo.....	106
Tipo de tratamientos prescritos (porcentaje), según equipo.....	107
Alteraciones psicopatológicas, por centro .....	108
Alteraciones psicopatológicas en porcentajes, por centro .....	109
Presencia de alteraciones psicopatológicas (valores absolutos), según droga principal .....	110
Presencia de alteraciones psicopatológicas en los episodios nuevos (porcentaje), según droga principal o sustancia .....	110
<b>ÁREA DE INTERVENCIÓN ASISTENCIAL.....</b>	<b>112</b>
<b>ÍNDICE: .....</b>	<b>113</b>
<b>Descripción de la Intervención Asistencial.....</b>	<b>117</b>
<b>Datos relativos a la actividad asistencial en 2010.....</b>	<b>117</b>
<b>Sobre las personas en tratamiento en 2010.....</b>	<b>118</b>
Número total de pacientes activos en programas, según género .....	118
Número total de pacientes activos, según adicción principal .....	119
Distribución de pacientes activos en programa de tratamiento al final del año según adicción que motivó el tratamiento y Equipos de la Red Pública en los que vienen siendo tratados.....	120
Distribución de pacientes activos en programa de tratamiento al final del año 2009 y 2010 según adicción que motivó el tratamiento. Datos comparativos entre Cádiz y Andalucía.....	122
Evolución anual de pacientes activos en programa de tratamiento al final de los últimos años, según Equipos de la Red Pública.....	122
Edad Media actual de las personas en tratamiento al final del año 2010.....	123
Edad Media actual de pacientes en tratamiento, según tipo de adicción principal...	124
Pirámide Poblacional de las personas usuarias en tratamiento al final del año 2010. ....	125
Tiempo medio de permanencia en tratamiento en días después de la última (re)admisión, hasta el último día de 2010, según equipo de tratamiento de procedencia.....	126
Tiempo medio de permanencia en tratamiento en días.....	126
Distribución de pacientes en tratamiento a final de 2010, según municipio de procedencia y ámbito de actuación.....	127
<b>Sobre pacientes que salen del tratamiento a lo largo de 2010 .....</b>	<b>131</b>
Distribución porcentual de pacientes que salen del tratamiento, según tipo de alta y sexo .....	131
Distribución de pacientes que salen del tratamiento .....	132

Datos relacionados con pacientes en programa al final del 2010 .....	133
<b>Sobre la intervención asistencial realizada .....</b>	<b>135</b>
Pacientes que han estado adscritos a programa durante al menos un día a lo largo de 2010 .....	135
Distribución porcentual de la adscripción de pacientes a los distintos programas de tratamiento .....	136
Distribución del total de citas y consultas realizadas en 2010 .....	137
Distribución del total de citas programadas versus las realizadas .....	137
Media de citas y consultas por paciente .....	138
Media de citas y consultas por paciente, comparación con Andalucía .....	139
Media de días que llevan en tratamiento los pacientes activos .....	139
<b>Sobre derivación a Recursos de Internamiento .....</b>	<b>141</b>
Ingresos totales en los recursos de internamiento.....	141
Unidad de Desintoxicación Hospitalaria .....	143
<i>Protocolos remitidos a Unidades de Desintoxicación en 2009.....</i>	<i>143</i>
<i>Evolución anual del número de ingresos en UDH .....</i>	<i>143</i>
<i>Derivaciones realizadas a UDH, según Equipo de Tratamiento derivador.....</i>	<i>144</i>
<i>Todos los datos de esta tabla corresponden a los protocolos derivados sólo en 2010.....</i>	<i>144</i>
<i>Distribución de pacientes que ingresaron en la UDH, según género y edad media.....</i>	<i>145</i>
<i>Evolución anual de la edad media de pacientes que ingresan en UDH.....</i>	<i>146</i>
<i>Distribución de las causas de salida de UDH.....</i>	<i>146</i>
<i>Evolución anual de las tasas de altas terapéuticas de pacientes ingresados en UDH .....</i>	<i>147</i>
<i>Evolución anual de los promedios de días de estancia de pacientes ingresados, según tipo de alta recibida y UDH.....</i>	<i>148</i>
Comunidades Terapéuticas.....	151
<i>Protocolos realizados por los Equipos de Tratamiento a CCTT .....</i>	<i>151</i>
<i>Todos los datos de esta tabla corresponden a los protocolos derivados sólo en 2009.....</i>	<i>151</i>
<i>Evolución anual del total de ingresos realizados en CCTT.....</i>	<i>151</i>
<i>Distribución de ingresos en CCTT, atendiendo a la droga principal .....</i>	<i>152</i>
<i>Evolución anual del total de pacientes en programa al final de cada año y número de plazas disponibles .....</i>	<i>153</i>
<i>Derivaciones realizadas a CCTT, según Equipo de Tratamiento derivador.....</i>	<i>153</i>
<i>Todos los datos de esta tabla corresponden a los protocolos derivados sólo en 2009.....</i>	<i>153</i>
<i>Distribución de los ingresos en CCTT, según género.....</i>	<i>154</i>
<i>Evolución de la Edad Media de pacientes que han ingresado en CCTT.....</i>	<i>155</i>
<i>Distribución de las causas de salida de CCTT y tasa de altas terapéuticas .....</i>	<i>156</i>
<i>Evolución anual de las altas terapéuticas en CCTT .....</i>	<i>157</i>
<i>Evolución anual del promedio de días de estancia en CCTT .....</i>	<i>158</i>
Viviendas de Apoyo al Tratamiento (VAT) y Viviendas de Apoyo a Enfermos de Sida (VAES) .....	159

<i>Derivaciones realizadas por los Equipos de Tratamiento a VAT y VAES .....</i>	<i>159</i>
<i>Evolución del número de inicios de tratamiento en VAT/VAES.....</i>	<i>159</i>
<i>Distribución de los usuarios que ingresaron en VAT Y VAES en 2010atendiendo al género y edad media. Datos comparativos entre Cádiz y Andalucía .....</i>	<i>160</i>
<i>Distribución de las causas de salida de pacientes ingresados en VAT .....</i>	<i>160</i>
<i>Distribución de las causas de salida de pacientes ingresados en VAES .....</i>	<i>160</i>
<b>Sobre el programa de Tratamiento con Metadona.....</b>	<b>161</b>
Evolución anual del número de pacientes en PTM .....	161
Cuadro resumen de algunos indicadores de funcionamiento del PTM.....	162
Evolución anual del número de pacientes en PTM .....	163
Comparación entre pacientes en PTM y total activos .....	164
Proporción de pacientes en PTM sobre activos del grupo de los opiáceos .....	164
Distribución de admisiones en PTM, según tipo de admisión y género .....	165
Evolución de la distribución porcentual de pacientes en PTM, según pauta de recogida .....	166
Distribución del número de pacientes en PTM al final de 2010, según pauta de recogida y equipo de tratamiento.....	167
Distribución del total de pacientes que salen del PTM en el 2010, según tipo de salida .....	168
Consideraciones iniciales sobre la puesta en marcha del programa de Tratamiento con Buprenorfina .....	169
<b>Sobre determinaciones de drogas en orina (PDMDO) .....</b>	<b>171</b>
Datos más significativos de PDMDO, según equipo de tratamiento .....	171
Número de determinaciones según parámetro y resultados obtenidos .....	172
<b>ÁREA DE INCORPORACIÓN SOCIAL .....</b>	<b>173</b>
<b>Consideraciones iniciales .....</b>	<b>174</b>
<b>Vivienda de Apoyo a la Reinserción .....</b>	<b>174</b>
Derivaciones realizadas a VAR .....	175
Evolución anual del número de ingresos en VAR .....	175
Distribución del número de ingresos en VAR, según equipo de tratamiento .....	175
Edad media de las personas cuando ingresan en VAR .....	176
Distribución de los casos que finalizan en VAR durante 2008 .....	177
Distribución de las causas de salida de las personas ingresadas en VAR.....	178
<b>Red de Artesanos .....</b>	<b>180</b>
Protocolos enviados al programa Red de Artesanos .....	180
Edad media de las personas en los protocolos enviados .....	181
Inicios en programa Red de Artesanos, según género y centro .....	182
Edad media de los que inician programa Red de Artesanos, según género.....	183
Tipos de salida del Programa Red de Artesanos, según género.....	184

Tipos de Salida, según Centro de Tratamiento .....	184
Interrupciones en el programa según tipo y género .....	185
Entidades colaboradoras .....	186
<b>Programa de Empleo Arquímedes .....</b>	<b>187</b>
Solicitudes y contratos realizados, según Equipos de Tratamiento .....	187
Evolución anual del número de personas contratadas .....	187
Contratos según Género .....	187
Presupuesto .....	188
<b>Programa Construye .....</b>	<b>189</b>
Evolución anual de los contratos nuevos realizados .....	189
<b>Programa de actuación y coordinación en materia de menores a los que se les impone medidas de carácter ambulatorio por consumo de drogas. ....</b>	<b>189</b>
<b>Programa de Asesoramiento Jurídico .....</b>	<b>192</b>
Número de procedimientos Total Iniciados por Equipo de Tratamiento .....	192
Número de procedimientos iniciados Por Tipos.....	192
Número de procedimientos "Penal Mayores" iniciados.....	193
<b>Otros programas de Incorporación Social .....</b>	<b>195</b>
Programa de Orientación Laboral "ORIENTA" .....	195
Convocatoria de subvenciones 2010 .....	196
Programa de actuación social en espacios naturales de Andalucía 2009-2010. ....	197



# **M E M O R I A 2 0 1 0**

## **ÁREA DE GESTIÓN DE CENTROS**

---



## Introducción

Pretendemos recoger en esta memoria el conjunto de actividades realizadas en los centros que conforman la Red Pública de Atención a las Drogodependencias de la provincia de Cádiz en relación con la asistencia prestada, estrategias de prevención implementadas y de incorporación social realizadas durante 2010.

Así mismo, contempla la descripción de los aspectos funcionales más importantes, los recursos humanos disponibles, el presupuesto económico para este ejercicio y el directorio actualizado de los centros integrados en la mencionada Red Pública de Atención a las Drogodependencias.

Desde la publicación del Decreto 73/1985, de 3 de abril (BOJA número 49 de 20-05-85), por el que se crean en Andalucía los Centros Provinciales de Drogodependencias, las actuaciones en materia de adicciones se han venido sucediendo una tras otra:

- El I Plan Andaluz sobre Drogas, desarrolla una red de recursos y programas coordinados entre sí y a su vez con la red sanitaria y de servicios sociales comunitarios, de manera que se establece un circuito asistencial capaz de atender las demandas directas de atención a las drogodependencias y problemas con los juegos de azar, asegurando la continuidad del proceso terapéutico en todas sus fases.
- Posteriormente, tras la aprobación del II Plan Andaluz sobre Drogas y Adicciones, se consolida, amplía y diversifica el sistema de atención de las drogodependencias y adicciones, caracterizándose por su cobertura universal y de acceso directo y gratuito, en la que se integran centros públicos y centros privados-concertados.

El Servicio Provincial de Drogodependencias de Cádiz (SPD) es consecuencia del Decreto 73/1985 y se constituye mediante convenio entre la Excm. Diputación Provincial y la Junta de Andalucía. Actualmente está integrado en el Área de Igualdad de la Excm. Diputación Provincial de Cádiz y en la Consejería para la Igualdad y Bienestar Social de la Junta y su estructura, básicamente, está integrada por un servicio central y unos centros y equipos periféricos que desarrollan, en su ámbito, los programas previstos para la Red Provincial.

El SPD ha diversificado su actuación a través de la comarcalización de los Centros de Tratamiento Ambulatorio de Adicciones (CTA). La compleja estructura generada necesita de unos supuestos teóricos que den unidad y coherencia a la intervención que permita realizar una coordinación efectiva, conformando, en relación a la atención de las conductas adictivas, un modelo de intervención de la oferta asistencial pública:

- Servicio Provincial de Drogodependencias: es un centro especializado en la atención de los problemas derivados del consumo de las drogas y otras adicciones, constituye el eje operativo del Plan Andaluz sobre Drogas y Adicciones en la provincia de Cádiz y desarrolla actividades de información, prevención, programas de reinserción social, gestión de los recursos, sistemas de información y la coordinación técnica del Plan en su provincia.
- Centros de Tratamiento Ambulatorios (CTA): realizan básicamente las mismas actuaciones de atención especializada que los Centros Provinciales de Drogodependencias en su demarcación territorial.
- Equipos de Apoyo a Instituciones Penitenciarias (EAIP): realizan básicamente las mismas actuaciones de atención especializada que los Centros de Tratamiento Ambulatorio pero limitadas al ámbito de las Instituciones Penitenciarias.

En la actualidad, el SPD de Cádiz cuenta con varios equipos de tratamiento que desarrollan su actividad profesional mediante diversos servicios:

- CTA de Algeciras, servicio de Algeciras.
- CTA de Cádiz, servicio de Cádiz.

- CTA de Chiclana, servicio de Chiclana.
- CTA de El Puerto de Santa María (equipo municipal), servicio de El Puerto.
- CTA de Jerez, servicio de Jerez.
- CTA de La Janda, servicios de Alcalá de los Gazules, Barbate y Conil.
- CTA de La Línea, servicio de La Línea.
- CTA de Puerto Real, servicio de Puerto Real.
- CTA de Rota (equipo mixto), servicio de Rota.
- CTA de San Fernando, servicio de San Fernando.
- CTA de Sanlúcar, servicio de Sanlúcar.
- CTA Sierra Norte, servicios de Algodonales y Ubrique.
- CTA Sierra Sur, servicios de Arcos y Villamartín.
- EAIP de Botafuegos.
- EAIP de Puerto II.

Estos dispositivos disponen de capacidad para derivar a las personas en tratamiento a otros recursos regionales, ya que la puerta de entrada al circuito terapéutico se hace a través de los Centros de Tratamiento Ambulatorio (CTA) y, desde éstos, se posibilita el acceso al resto de los recursos y programas disponibles en la red asistencial como son las Unidades de Desintoxicación Hospitalaria (UDH), Comunidades Terapéuticas (CCTT), Viviendas de Apoyo al Tratamiento (VAT), Viviendas de Apoyo a la Reinserción (VAR), Centros de Día (CD), Centros de Encuentro y Acogida (CEA) y, por último, las Viviendas de Apoyo a Enfermos de Sida (VAES).

Por otro lado, debemos destacar que el funcionamiento de los dispositivos ambulatorios que conforman la Red Provincial no sería posible sin la importante colaboración de determinados ayuntamientos de la provincia de Cádiz: Ayuntamiento de Alcalá de los Gazules, Algeciras, Algodonales, Arcos, Barbate, Cádiz, Conil, Chiclana, El Puerto de Santa María, La Línea, Puerto Real, Rota, San Fernando, Sanlúcar, Ubrique y Villamartín.

### Estructura funcional

Los Centros Provinciales de Drogodependencias se constituyen mediante convenio entre la Junta de Andalucía y las Diputaciones Provinciales.

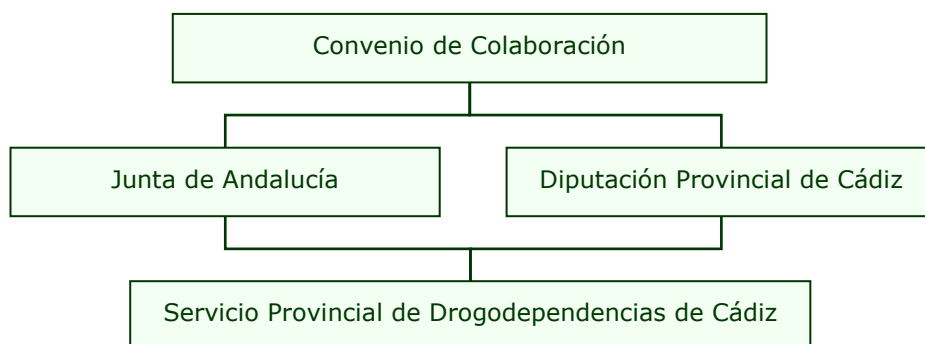

GESTIÓN DE CENTROS. GRÁFICA 1. Representación del Convenio de Colaboración que permite la creación de los Centros Provinciales de Drogodependencias

El Servicio Provincial de Drogodependencias está adscrito al Área de Igualdad de la Diputación de Cádiz y se conforma mediante una estructura compuesta de:

- Jefatura del Servicio: Que colabora con la directora del Servicio para la Igualdad en la dirección del Servicio de Drogodependencias y asume las competencias organizativas, económicas, de personal, administrativas y de asesoramiento del mismo.
- Jefaturas de Departamentos: Que colaboran con la Jefatura del Servicio de Drogodependencias en la dirección, coordinación y supervisión de toda la actividad técnica, económica

y administrativa relacionada con cada uno de sus departamentos (Gestión de Centros, Asistencial, Prevención y Formación, Incorporación Social y, por último, Sistemas de Información).

- Direcciones de Centros de Tratamiento Ambulatorio: Que colaboran con la Jefatura del Servicio de Drogodependencias y las de Departamentos en la dirección, coordinación y supervisión de toda la actividad técnica, económica y administrativa relacionada con el funcionamiento del Servicio de Drogodependencias en el ámbito de un centro de tratamiento concreto.
- Profesionales: Que colaboran con la Jefatura de Servicio de Drogodependencias y las de Departamentos así como con las Direcciones de los Centros de Tratamiento en el desarrollo de toda la actividad que le es propia a su función profesional.

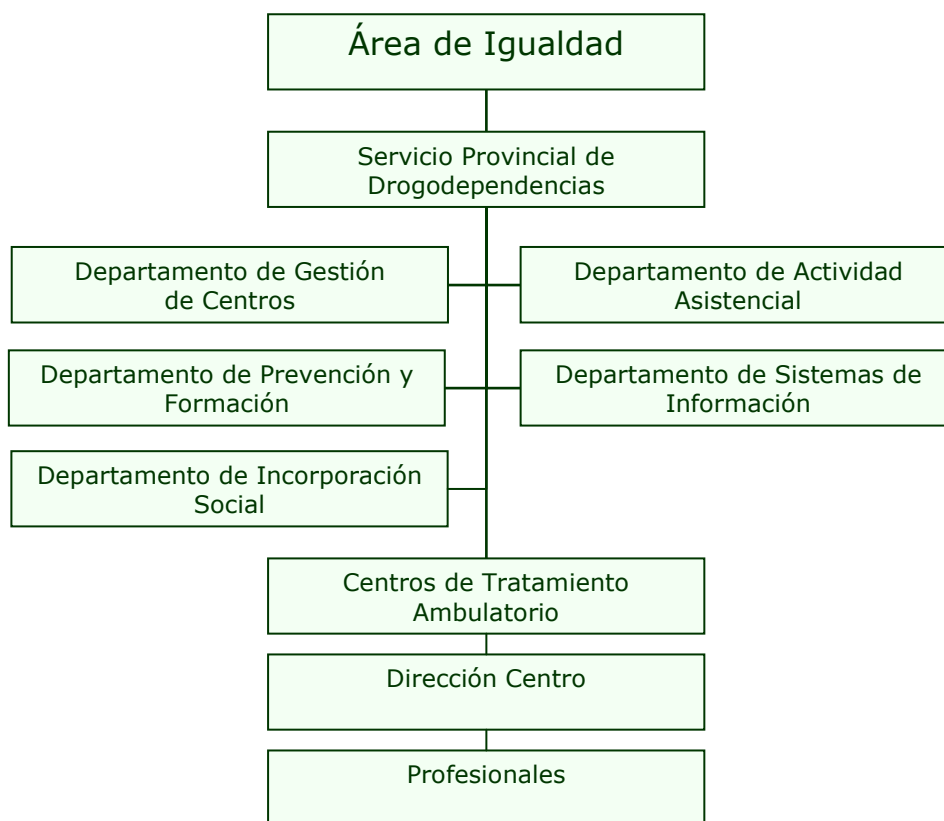

GESTIÓN DE CENTROS. GRÁFICA 2. Representación del organigrama de funcionamiento del Servicio Provincial de Drogodependencias de Cádiz

### Actuaciones y funciones de carácter general

Los programas que son de aplicación en la Red Pública de Atención a las Drogodependencias prevén, con carácter general, las siguientes actuaciones:

- ATENDER a personas con problemas relacionados con consumo de drogas y otras adicciones, así como a sus familiares.
- COLABORAR con los recursos sociosanitarios de la zona en sus actuaciones ante las adicciones.

- CANALIZAR las demandas asistenciales hacia programas específicos a nivel provincial y de ámbito regional (Unidades de Desintoxicación, Comunidades Terapéuticas, Viviendas de Reinserción, programas sociolaborales, etc.).
- ASESORAR, APOYAR y REALIZAR programas de carácter preventivo, formativo y de incorporación social.

## **Actuaciones y funciones por áreas**

### **Área de Prevención**

Tiene como objetivo principal evitar que los/las jóvenes se inicien en el consumo o, cuando esto no es posible, retrasar la edad de inicio así como evitar que los/las consumidores esporádicos lleguen a estructurar una drogodependencia, por medio de las siguientes actuaciones:

- Familiar: cursos de formación y talleres de entrenamiento en habilidades educativas para padres y madres, cursos dirigidos a las AMPAS, intervenciones en Escuela de Adultos, etc.
- Educativo: formación del profesorado (seminarios y grupos de trabajo, formación en centros, orientación y asesoramiento a centros educativos), desarrollo y aplicación de programas en el ámbito escolar (Órdago, ¿Y tú qué piensas?, Dino, Cine y Educación en Valores), etc.
- Laboral: convenios con la Confederación de Empresarios y Sindicatos de Andalucía para la realización de cursos de prevención en este ámbito.
- Comunitario: programa "Ciudades ante las Drogas", campañas de prevención de los consumos problemáticos de alcohol, pastillas, cocaína y otras drogas, campañas en los medios de comunicación, etc.

### **Área Asistencial**

Tiene como objetivo principal atender las demandas derivadas del consumo de drogas y otras adicciones, facilitando e incrementando la accesibilidad y la permanencia de los/as usuarios/as en la Red Sanitaria y Social, así como impulsar programas dirigidos prioritariamente a la población en situación de riesgo para, por un lado, impedir que algunos daños personales, comunitarios, sociales, jurídicos, económicos y sanitarios se produzcan y, por otro, reducir la enfermedad y la muerte relacionada con el consumo de drogas y aumentar la calidad de vida de consumidores y consumidores en activo, por medio de las siguientes actuaciones:

- Coordinación de programas de reducción de riesgos y daños.
- Información, orientación, asesoramiento y tratamiento.
- Desintoxicación ambulatoria o en régimen de internamiento.
- Deshabitación ambulatoria o en régimen de internamiento, con apoyo psicoterapéutico, psicosocial y farmacológico.
- Detección e identificación de drogas de abuso.
- Seguimiento e intervención médica, psicológica y social.
- Intervención en la prisión por medio de los Equipos de Apoyo.
- Derivación a recursos supraprovinciales: Unidades de Desintoxicación Hospitalaria (UDH),

Comunidades Terapéuticas (CCTT), Viviendas de Apoyo al Tratamiento (VAT) y Viviendas de Apoyo a Enfermos de SIDA (VAES).

### **Área de Incorporación Social**

Este área tiene como objetivo conseguir la normalización e integración social plena de las personas con problemas de drogodependencias y adicciones en igualdad de condiciones que el resto de la ciudadanía, por medio de las siguientes actuaciones:

- Coordinación, derivación y seguimiento de usuarios/as a los recursos socio-educativos: Centros de Día, educación de adultos/as, escuelas talleres, enseñanzas normalizadas.
- Coordinación, derivación y seguimiento de usuarios/as a recursos de alojamiento y de atención a las necesidades básicas: Viviendas de Apoyo la Reinserción, albergues, comedores sociales, Centros de Emergencia Social, etc.
- Coordinación, derivación y seguimiento de usuarios/as a recursos de incorporación laboral: Programa Construye, Programa Red de Artesanos, Programa Arquímedes, INEM, Agencias de Colocación, FPO, cursos varios de formación laboral que se organicen desde el CTA, etc.
- Coordinación, derivación y seguimiento de usuarios/as a los Servicios Sociales Comunitarios para el acceso a las prestaciones básicas del sistema público de Servicios Sociales (ayuda a domicilio, reinserción, participación, ayudas económicas, etc.).

### **Área de Sistemas de Información**

Tiene como objeto el desarrollo de un sistema de información centralizado que permita mejorar la planificación, seguimiento y eficacia de las distintas intervenciones, por medio de las siguientes actuaciones:

- Organizar, unificar y homogenizar los datos procedentes de todos los centros de la provincia para que en cualquier momento se pueda disponer de una visión global de toda la actividad realizada a nivel provincial.
- Trasladar la información obtenida de las bases de datos de todos los centros de la provincia para poder tratarlas con programas estadísticos y poder seleccionar, organizar, presentar y comunicar los indicadores que puedan ser esenciales para la toma de decisiones.
- Comunicar parte de esta información al Sistema Andaluz de Información de Drogodependencias (SAID) y, desde éste al Sistema Estatal de Información en Drogodependencias (SEID) del Plan Nacional sobre Drogas, al Sistema Estatal de Información Permanente sobre Drogas y Adicciones (SEIPAD) y, por último, al Observatorio Europeo de la Droga y las Toxicomanías (OEDT).
- Establecer los procedimientos necesarios en cada caso para depurar las incidencias erróneas que se puedan producir en los registros de las bases de datos.
- Coordinar con la Empresa Provincial de Informática de Cádiz, S.A. (EPICSA) la solución de las averías de los distintos equipos informáticos, la instalación de nuevos puntos de red y programas que permitan cubrir las necesidades informáticas de los centros de la provincia.
- Coordinar con FADAIS la mejora de los procedimientos para la recogida y procesamiento de los datos en el Sistema de Información del Plan Andaluz sobre Drogodependencias y Adicciones (Sipasda).

## Recursos

En la actualidad, la atención a los problemas derivados del consumo de drogas se viene realizando a través de los Centros de Tratamiento Ambulatorio (CTA). Estos centros están dirigidos y coordinados por el Servicio Provincial de Drogodependencias y constituyen el primer nivel asistencial de las adicciones en nuestra provincia.

Los CTA tienen una estructura basada en una dirección para su ámbito de actuación, que gestiona los acuerdos e instrucciones de la dirección provincial, además de dirigir los aspectos administrativos y coordinar la actividad del centro. Cuentan con un equipo de terapeutas compuesto, como mínimo, de 1 profesional de la psicología, 1 profesional de la medicina y 1 profesional del trabajo social. Éstos desarrollan su actividad en las áreas de prevención, asistencial, incorporación social y de los sistemas de información, apoyados por personal administrativo y de seguridad.

En el año 2010, la estructura provincial, con independencia de la Jefatura del Servicio, contaba con 19 centros, 17 de ellos con dependencia directa del Área de Igualdad, de la Excma. Diputación Provincial de Cádiz, 1 dependiente de institución municipal (El Puerto de Santa María) y uno con carácter funcional mixto: Área de Igualdad de Diputación e institución municipal (Rota).

### Centros de Tratamiento Ambulatorio, según dependencia institucional

Dependiente Excma. Diputación	Dependencia mixta Diputación y Ayuntamiento	Dependiente Ayuntamiento
CTA de Algeciras	CTA de Rota	CTA de El Puerto de Santa María
CTA de Algodonales		
CTA de Arcos		
CTA de Alcalá de los Gazules		
CTA de Barbate		
CTA de Cádiz		
CTA de Conil		
CTA de Chiclana		
CTA de Jerez		
CTA de La Línea		
CTA de Puerto Real		
CTA de San Fernando		
CTA de Sanlúcar		
CTA de Ubrique		
CTA de Villamartín		
EAIP Puerto II		
EAIP Botafuegos		

GESTIÓN DE CENTROS. TABLA 1. Centros de Tratamiento Ambulatorio que conforman la Red Pública de Atención a las Drogodependencias de la provincia de Cádiz,



según dependencia institucional

### Recursos humanos, según funciones profesionales

Los recursos humanos adscritos al SPD de Cádiz han ascendido en 2010 a un total de 123 personas, distribuyéndose, según las funciones desarrolladas, de la siguiente forma:

En Jefatura del Servicio Provincial de Drogodependencias		En Centros de Tratamiento Ambulatorio (CTA)	
Jefatura de Servicio	1	Prof. de la Psicología	29
Jefaturas de Departamento	5	Prof. de la Medicina	22
Personal de Administración	4	Prof. del Trabajo Social	18
Auxiliar de Apoyo	1	Personal de Enfermería	2
		Educadores / as	2
		Auxiliares de Clínica	5
		Prof. de la Abogacía	2
		Prof. de la Orientación Profesional	1
		Personal Administrativo y otras figuras profesionales	31

GESTIÓN DE CENTROS. TABLA 2. Profesionales que conforman la Red Pública de Atención a las Drogodependencias de la provincia de Cádiz, según ámbito y función profesional que desarrollan

### Personal, según institución contratante

Según la institución o empresa contratante, podemos agrupar al conjunto de profesionales en:

Institución Contratante	Número de Profesionales
Diputación Provincial de Cádiz	104
Ayuntamientos en Programa	16
Convenio con FADAIS	3

GESTIÓN DE CENTROS. TABLA 3. Profesionales que conforman la Red Pública de Atención a las Drogodependencias de la provincia de Cádiz, según institución contratante

### Recursos Presupuestarios

El presupuesto inicial de gastos contemplado por la Diputación en el ejercicio 2010 ha ascendido a la cantidad de 6.539.645,46 €.

No se contempla en esta cantidad la mayoría de los gastos derivados del funcionamiento de los CTA (luz, agua, electricidad y mantenimiento). Por otro lado, tampoco se contemplan los gastos de personal y de funcionamiento del servicio de El Puerto de Santa María y la mayor parte de los que corresponden al servicio de Rota.

Capítulo	Importe
Capítulo 1	6.107.954,96 €
Capítulo 2	373.809,60 €
Capítulo 4	57.880,90 €
Total	6.539.645,46 €

GESTIÓN DE CENTROS. TABLA 4. Capítulos e importes que han conformado el Presupuesto del SPD en 2010

Según las instituciones que financian el presupuesto, la Junta de Andalucía lo hace con 2.046.966,00 €, la Excm. Diputación de Cádiz con 4.432.658,96 €, el Ayuntamiento de Cádiz con 25.905,49 € y el Ayuntamiento de San Fernando con 34.115,01 €.

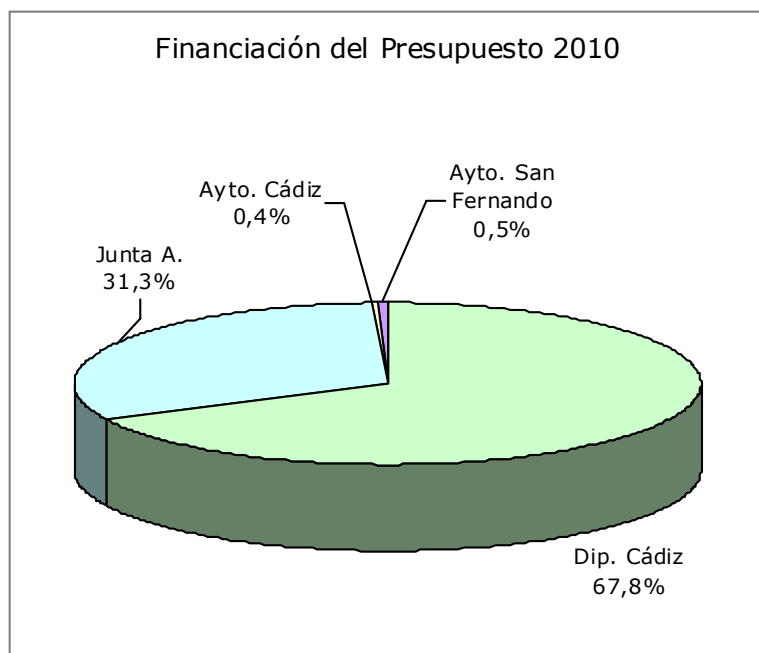

GESTIÓN DE CENTROS. GRÁFICA 3. Fuentes de financiación del Presupuesto del SPD en 2010

**Inversiones**

En la línea emprendida por Diputación de Cádiz desde hace varios años, a lo largo de 2010, se ha seguido con el programa de adecuación de las infraestructuras donde se ubican los centros de tratamiento.

A la realización de los proyectos básicos y de ejecución de Cádiz, La Línea, Algeciras, San Fernando, Villamartín y Chiclana efectuadas en años anteriores, en el presente ejercicio económico se ha procedido a adecuar espacios donde desarrollar su actividad el CTA de Ubrique, a ejecutar el proyecto básico y de ejecución de un nuevo edificio para el CTA de Sanlúcar, realización de la primera fase de obras de mantenimiento en el CTA de Jerez y el plan de inversiones 2010 que contempla actuaciones en diversos CTA de la provincia.

Los importes de ejecución de dichos proyectos ascendieron a 214.000,00 €, 506.494,38 €, 73.223,51 € y 85.364,00 €, respectivamente, contando todos con financiación de Diputación y Junta de Andalucía salvo el segundo de ellos en el que también participa con las instituciones mencionadas el Ayuntamiento de Sanlúcar.

## **M E M O R I A   2 0 1 0**

### **ÁREA DE PREVENCIÓN**

---

## Consideraciones iniciales.

Al hacer un mínimo análisis del número de actividades realizadas desde esta área tendríamos que destacar los siguientes puntos que explican la disminución del número de éstas:

1. Las dificultades, (ajenas a este Servicio), en la firma del acuerdo del Convenio de Colaboración con la FAD, para el desarrollo del Programa Cine y Educación en Valores, a pesar de que todo el trabajo de campo estuviese realizado: elección películas, publicación en la Web, y contacto con los centros educativos, técnicos/as del Programa Ciudades ante las Drogas, servicios sociales comunitarios. La ausencia de acuerdo ha obligado a la implementación del programa el segundo trimestre del curso escolar 2009/2010, habría que señalar que para esta edición se tiene asegurada una mayor participación en el número de centros educativos, profesorado y alumnado con respecto a años anteriores.
2. La situación económica por todos conocida hace que las posibilidades de desplazamiento de los/las responsables de prevención de los distintos CTAs de la provincia se hayan visto disminuidas siguiendo las indicaciones de ahorro del Área de personal.
3. Eliminación por imposibilidad presupuestaria del programa En la Huerta con mis amigos.
4. Lamentablemente en esta edición y también por razones económicas no se pudo continuar con la edición de campañas informativas desarrolladas dentro de fiestas locales relacionadas con el consumo de alcohol.

A pesar, de todas estas situaciones negativas durante el año 2010 podríamos destacar las siguientes actuaciones seleccionadas por grupos de intervención:

Población en General: Campañas informativas.

Familias: Programas de prevención universal y selectiva.

Poblaciones vulnerables: Formación básica dirigida a alumnos/as de Escuela Taller, Casas de Oficios, Talleres de Empleo y alumnado de Secundaria que han desarrollado consumos problemáticos.

Medio educativo: Formación y asesoramiento al profesorado, fundamentalmente en localidades donde se realizan programas de adaptación curricular con alumnos con necesidades socioeducativas.

En esta edición, hemos considerado interesante incluir información sobre la situación de los distintos programas institucionales de prevención en el ámbito educativo que se desarrollan en la provincia.

El objetivo que perseguimos, al igual que en años anteriores se centran en reforzar los programas de prevención en la provincia, con iniciativas que permitan a la población disponer de información para potenciar los factores de protección, minimizando los factores de riesgos y fomentando hábitos de vida saludables que permitan a la persona establecer una relación racional y positiva con las drogas y otras actividades susceptibles de adicción.

Para la consecución de estos objetivos se diseñaron y realizaron las actuaciones que a continuación se describen:

## Prevención Universal de las drogodependencias en el ámbito familiar.

Objetivo: Modificar los factores de riesgo y de protección del entorno familiar para prevenir el abuso de drogas en los pre y adolescentes, mediante el incremento de la información sobre las drogas

por parte de los padres, la mejora de sus habilidades educativas y la clarificación de la posición de la familia con relación al consumo de drogas.

Ámbito de actuación: Las actividades se llevan a cabo a través de acuerdos de colaboración de Asociaciones de Padres y Madres de los centros educativos que responden a la oferta realizada.

Número de horas y participantes según Equipo y género				
Equipo de Tratamiento	Horas	Hombres	Mujeres	Total
Jerez	26	45	202	247
Sanlúcar	9	1	34	35
Sierra Sur	20	30	139	169
<b>Total</b>	<b>55</b>	<b>76</b>	<b>375</b>	<b>451</b>

Prevención. Tabla1. Distribución del número de sesiones realizadas desde cada CTA con significación del total de horas de formación dentro del capítulo de prevención universal en el ámbito familiar

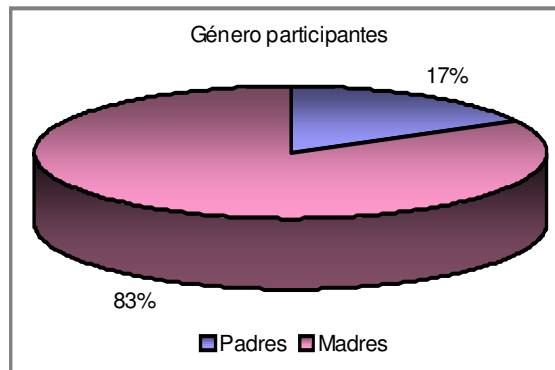

Prevención. Gráfica núm. 1. Representación, según género, de los participantes en el programa de prevención universal en el ámbito familiar.

### Prevención en el ámbito familiar (Programa en la Huerta con mis amigos)

Objetivo: Formar a padres y madres en el manejo de las técnicas adecuadas para el desarrollo del programa en sus casas con sus hijos/as.

Ámbito de actuación: Padres y madres de alumnado participante en el programa en la Huerta con mis amigos. Escolares de edades comprendidas entre 5 y 10 años.

Equipo	Horas Docencia	Hombres	Mujeres	Total Participantes
Jerez	4	2	24	26

Prevención. Tabla 2. Distribución del número de sesiones realizadas desde cada CTA con significación del total de horas de formación dentro del capítulo de prevención selectiva en el ámbito familiar

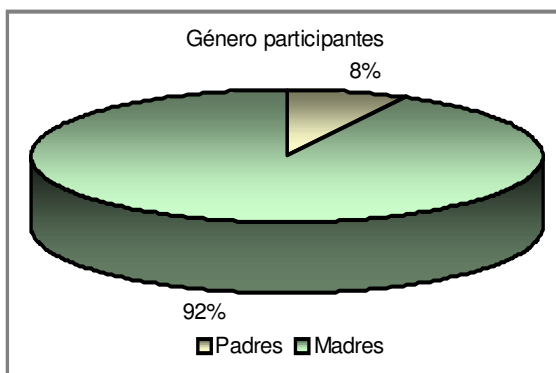

Prevención. Gráfica núm. 2. Representación, según género, de los participantes en el programa de prevención selectiva en el ámbito de la familia.

### Actuaciones con jóvenes vulnerables.

Objetivo: Reducir el abuso de drogas legales e ilegales, contribuyendo a la disminución de daños asociados al consumo de las mismas a través de estrategias formativas e informativas en la población que asiste.

Ámbito de actuación: Colectivos de especial vulnerabilidad: Alumnado de Escuelas Taller, Casas de Oficio y jóvenes con necesidades socioeducativas.

Número de horas y participantes según Equipo y género				
Equipo de Tratamiento	Horas	Hombres	Mujeres	Total
Chiclana	10	28	25	55
San Fernando	5	25	68	93
Sierra Sur	7	37	81	118
<b>Total</b>	<b>22</b>	<b>90</b>	<b>174</b>	<b>266</b>

Prevención. Tabla 3. Distribución del número de horas de las intervenciones realizadas con significación del CTA que lo ha realizado y sexo de los participantes.

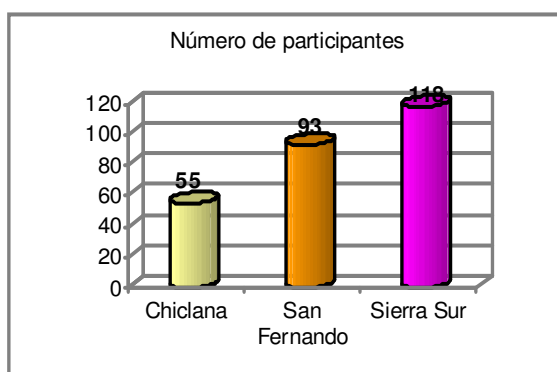

Prevención. Gráfica núm. 3. Representación de los participantes en el programa de intervenciones con jóvenes vulnerables.

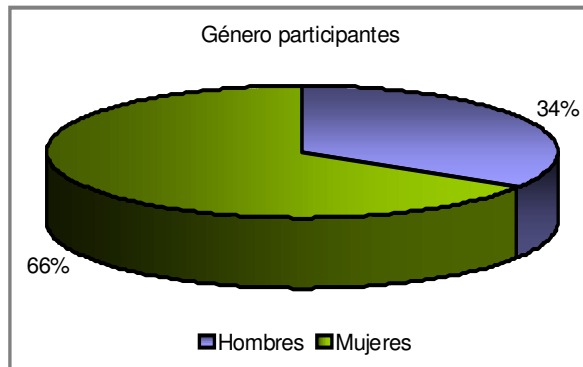

Prevención. Gráfica núm. 4. Representación, según género, de los participantes en el programa de intervenciones con jóvenes vulnerables.

### Actividades de sensibilización (Campañas divulgativas)

Sensibilizar a la población general acerca de las consecuencias negativas del consumo de drogas. Informar sobre los recursos de tratamiento existentes en nuestra comunidad y las formas de acceso a los mismos.

Ámbito de actuación: Sociedad en general y poblaciones más vulnerables en particular.  
 Inserción en los medios de comunicación escrita de la provincia de la siguiente imagen:  
 Medios participantes: Diario de Cádiz, Diario de Jerez, Europa Sur, La Voz de Cádiz, Información de Cádiz, Información San Fernando, Faro de Algeciras e Información de El Puerto de Santa María.



Medios participantes: Diario de Cádiz, Diario de Jerez, Europa Sur, La Voz de Cádiz, Información de Cádiz, Información San Fernando, Faro de Algeciras e Información de El Puerto de Santa María.

Diseño y emisión de cuña radiofónica informativa .

Medios participantes: Emisoras de la provincia concertadas por el Gabinete de Prensa de la Diputación Provincial.

**Prácticas Profesionales.**

Objetivo: Lograr que los alumnos seleccionados alcancen una mayor capacitación profesional en materia de drogodependencias mediante la realización de un período de prácticas en los Centros de Atención Ambulatoria de la Red Pública de Atención a las Drogodependencias y Adicciones de la provincia de Cádiz.

Ámbito de actuación: Los profesionales que realizan prácticas profesionales en la Red Pública de Atención a las Drogodependencias de la provincia de Cádiz, son propuestos por convenios de colaboración entre la Diputación Provincial y las siguientes instituciones: SAS, Colegio Oficial de Psicólogos de Andalucía Occidental (Subdelegación de Cádiz), Colegio Oficial de Trabajo Social de Cádiz, Centro Universitario de Estudios Sociales de Jerez de la Frontera y UNED.

CTA	T. Social	MIR	E. Social	Psicología	Pedagogía	Total
Cádiz	1	7	1	2	1	<b>12</b>
Jerez		3		3		<b>6</b>
IIPP Algeciras			1			<b>1</b>
Puerto Real	1					
La Línea				1		<b>1</b>
Algeciras	1			1		<b>2</b>
<b>Total</b>	<b>3</b>	<b>10</b>	<b>2</b>	<b>7</b>	<b>1</b>	<b>22</b>

Prevención. Tabla 11. Distribución del alumnado que participa según CTA, dentro del capítulo de prácticas profesionales

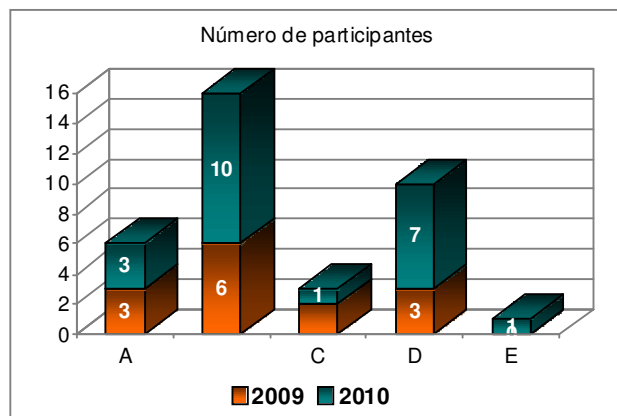

Gráfica núm. 15. Representación de los participantes en el programa de prácticas profesionales, distribuidos por perfil profesional: Trabajo Social (A), MIR (B), Educación Social (C), Psicología (D) y Pedagogía.



### Programa Ciudades ante las Drogas.

El programa "Ciudades ante las Drogas" pretende ser un instrumento de prevención de las drogo-dependencias en el marco comunitario, que sirva de referente en la Comunidad Autónoma de las actuaciones que se pongan en marcha desde los Ayuntamientos, Mancomunidades y Agrupaciones de Municipios.

A través de este programa, se intenta colaborar en la puesta en marcha y el desarrollo de medidas de carácter local, dirigidas a la prevención del consumo de drogas.

Durante el año 2009 se llevó a cabo, junto con la Delegación Provincial de Igualdad y Bienestar Social, la evaluación, seguimiento y asesoramiento técnico de los programas presentados por los Ayuntamientos que se presentaron a la convocatoria anual.

<b>Ayuntamiento/ Mancomunidad</b>	<b>Subvención 2010</b>
Chiclana	21.030,36
San Roque	18.025,30
La Línea	21.030,36
Jerez de la Frontera	24.035,43
La Janda	18.523,38
Puerto Real	15.838,38
Barbate	15.020,24
Villamartín	14.019,28
Tarifa	14.675,00
Ubrique	5.175,00
Conil	7.500,00
Bornos	7.500,00
Arcos	10.500,00
Campo de Gibraltar	26.670,40
El Gastor	2.400,00
Prado del Rey	3.750,00
Puerto Serrano	5.000,00
Algar	3.600,00
Sanlúcar	10.515,16
Vejer	14.000,00
Cádiz	24.035,43
San Fernando	21.030,36
Rota	9.012,65
<b>Total</b>	<b>312.886,55</b>

PREVENCIÓN. TABLA 12. Distribución de ayuntamientos que participan del programa Ciudades ante las Drogas, con indicación de las subvenciones otorgadas en 2009 por la Junta de Andalucía

## Programas de Prevención en el ámbito educativo.

### A no fumar me apunto

#### Objetivo

Aportar al profesorado diferentes recursos para trabajar más a fondo la prevención del tabaquismo en aquellos niveles educativos en los que el alumnado, por su edad, se encuentra en una situación de especial riesgo para el inicio o consolidación del consumo de esta sustancia.

#### Ámbito de actuación:

El programa está dirigido a adolescentes que estudian enseñanza secundaria en centros docentes de la comunidad autónoma andaluza.

Localidad	Denominación
Algar	C.E.I.P. Sierra de Cádiz
Algeciras	I.E.S. Kursaal
Arcos de la Frontera	I.E.S. Alminares
Bornos (Coto de Bornos)	C.E.I.P. San Isidro Labrador
Cádiz	I.E.S. Rafael Alberti
Jerez	I.E.S. Alvar Núñez
La Línea	I.E.S. Menéndez Tolosa
La Línea	I.E.S. Mediterráneo
La Línea	I.E.S. Virgen de la Esperanza
Puerto Real	I.E.S. Manuel de Falla
Puerto Real	I.E.S. Virgen del Carmen
San Fernando	I.E.S. Las Salinas
San Roque (Campamento)	C.E.I.P. Santa Rita
Tarifa (Facinas)	C.E.I.P. Divina Pastora
Torre-Alháquime	C.E.I.P. Sagrado Corazón de Jesús
Zahara de la Sierra	C.E.I.P. Fernando Hue y Gutiérrez
Olvera	I.E.S. Zaframagon
Ubrique	I.E.S. Ntra. Sra. De los Remedios
Ubrique	I.E.S. Las Cumbres
Villamartín	I.E.S. Castillo de Matrera
Jerez (Gibalbín)	C.E.I.P. Gibalbín
Chipiona	I.E.S. Salmedina
Jerez	I.E.S. José M. Caballero Bonald
El Puerto de Santa María	I.E.S. Santo Domingo
Tarifa (Tahivilla)	C.P.R. Campiña de Tarifa
Jimena de la Frontera	C.E.I.P. Aljibe
Algeciras	I.E.S. Levante
Trebujena	I.E.S. Alventus
Jimena de la Frontera	I.E.S. Hozgarganta

Sanlúcar de Barrameda	I.E.S. Cristóbal Colón
San Fernando	I.E.S. Jorge Juan
Cádiz	I.E.S. San Severiano
Puerto Real	I.E.S. La Jarcia
Tarifa	I.E.S. Baelo Claudia
Jimena (San Martín del Tesorillo)	I.E.S. Azahar
Cádiz	C.D.P. La Salle-Mirandilla
(Vejer) Las Lomas	C.D.P. E.P. Sagrada Familia
El Puerto de Santa María	I.E.S. Las Banderas
Ubrique	I.E.S. Maestro Francisco Fatou
Algeciras	I.E.S. Baelo Claudia
La Línea	I.E.S. Antonio Machado
Sanlúcar de Barrameda	I.E.S. San Lucas
La Barca de la Florida	I.E.S. Vega de Guadalete
Paterna de Rivera	I.E.S. Paterna
Puerto Serrano	I.E.S. Vía Verde
Algeciras	I.E.S. Las Palomas
Algeciras	I.E.S. Miguel Hernández
Arcos de la Frontera	I.E.S. Guadalpeña
Espera	I.E.S. Castillo de Fatetar
Grazalema	S.E.S.O.
Setenil	I.E.S. Villa de Setenil
Puerto Real (Río San Pedro)	I.E.S. La Algaida
Los Barrios	I.E.S. Carlos Cano
Barbate	I.E.S. Torre del Tajo
Olvera	I.E.S. Sierra de Líjar
Jerez	C.D.P. Manuel Lora Tamayo
La Línea	C.D.P. Sagrado Corazón
Ubrique	C.D.P. Sagrado Corazón de Jesús
Algeciras	I.E.S. Ciudad de Algeciras
Sanlúcar de Barrameda	I.E.S. El Picacho
Arcos de la Frontera	I.E.S. Los Cabezuelos

### Prevenir para Vivir

Objetivos: Reducir el consumo de alcohol, tabaco y drogas ilegales, retrasar la edad de inicio del consumo de tabaco, alcohol y drogas ilegales, aumentar la autoestima del alumnado, la autoestima del alumnado, las habilidades de oposición y omentar las habilidades de autoafirmación.

Ámbito de actuación: Alumnado de Secundaria y ciclos formativos de los centros educativos de la provincia de Cádiz.

Denominación	Localidad
--------------	-----------

C.E.I.P. Sierra de Cádiz	Algar
I.E.S. Alminares	Arcos
I.E.S. Trafalgar	Barbate
I.E.S. Columela	Cádiz
I.E.S. Alvar Núñez	Jerez
C.E.I.P. Nueva Jarilla	Jerez (Nueva Jarilla)
C.E.I.P. Virgen del Mar	Jerez (El Portal)
C.E.I.P. Cristo Rey	Jimena (San Pablo de Buceite)
I.E.S. Virgen del Carmen	Puerto Real
C.E.I.P. Vicente Tofiño	San Fernando
I.E.S. Doñana	Sanlúcar
C.E.I.P. Sagrado Corazón	San Roque (Puente Mayorga)
C.E.I.P. Divina Pastora	Tarifa (Facinas)
C.E.I.P. Fernando Hue y Gutiérrez	Zahara de la Sierra
I.E.S. Fuerte de Cortadura	Cádiz
I.E.S. Fuente Alta	Algodonales
I.E.S. Zaframagón	Olvera
I.E.S. Ntra. Sra. De los Remedios	Ubrique
I.E.S. Las Cumbres	Ubrique
I.E.S. Arroyo Hondo	Rota
I.E.S. Pablo Ruiz Picasso	Chiclana
C.C. José Cabrera	Trebujena
I.E.S. Bahía de Cádiz	Cádiz
C.P.R. Campiña de Tarifa	Tahivilla
C.E.I.P. Aljibe	Jimena
I.E.S. Levante	Algeciras
I.E.S. Cristóbal Colón	Sanlúcar
I.E.S. El Getares	Algeciras
I.E.S. Fuente Grande	Alcalá del Valle
I.E.S. Carlos III	Prado del Rey
I.E.S. San Severiano	Cádiz
C.D.P. La Salle-Mirandilla	Cádiz
C.D.P. E.P.Sagrada Familia	Vejer (Las Lomas)
I.E.S. Maestro Francisco Fatou	Ubrique
I.E.S. Dra. Josefa de los Reyes	Jerez
I.E.S. Antonio Machado	La Línea
I.E.S. Astaroth	Rota
I.E.S. Vega de Guadalete	Jerez (La Barca de la Florida)
I.E.S. Las Palomas	Algeciras
I.E.S. Miguel Hernández	Algeciras

I.E.S. Vicente Aleixandre	Barbate
I.E.S. Castillo de Fatetar	Espera
S.E.S.O.	Grazalema
I.E.S. Carlos Cano	Los Barrios
I.E.S. Sierra de Líjar	Olvera
C.D.P. Los Pinos	Algeciras
C.D.P. Jesús, María y José	Conil
C.D.P. Manuel Lora Tamayo	Jerez
C.D.P. Sagrado Corazón	La Línea
C.D.P. Pozo Nuevo	Rota
C.D.P. Nuestra Señora de Lourdes	Cádiz
C.D.P. San Agustín	Chiclana
I.E.S. El Picacho	Sanlúcar
I.E.S. Los Cabezuelos	Arcos

### Y tú, ¿qué piensas?

Objetivos: Hacer llegar a los grupos de jóvenes participantes informaciones, datos e ideas acerca de temas y áreas importantes en sus vidas, para que dispongan de esa información cuando tengan que tomar decisiones.

Ámbito de actuación: Está dirigido a grupos de jóvenes de entre 15 y 18 años (4º E.S.O., Bachillerato y Ciclos Formativos)

Denominación	Localidad
I.E.S. Rafael Alberti	Cádiz
I.E.S. Zaframagon	Olvera
I.E.S. José M. Caballero Bonald	Jerez
I.E.S. Levante	Algeciras
I.E.S. Alventus	Trebujena
I.E.S. Cristóbal Colón	Sanlúcar
I.E.S. Carlos III	Prado del Rey
I.E.S. San Severiano	Cádiz
I.E.S. Baelo Claudia	Tarifa
I.E.S. García Lorca	Algeciras
I.E.S. Antonio Machado	La Línea
I.E.S. Miguel Hernández	Algeciras
I.E.S. Vicente Aleixandre	Barbate
I.E.S. Castillo de Tempul	San José del Valle
I.E.S. Carlos Cano	Los Barrios
C.D.P. Manuel Lora Tamayo	Jerez
C.D.P. Providencia del Sagrado Corazón	La Línea

C.D.P. San Agustín	Chiclana
I.E.S. Ciudad de Algeciras	Algeciras
I.E.S. El Picacho	Sanlúcar

## Di No

Objetivos: Desarrollar actividades para la mejora de la autoestima y de habilidades sociales, habilidades de comunicación asertiva, resolución de problemas y conflictos interpersonales).

Ámbito de actuación: Alumnado de Tercer Ciclo de Primaria.

Denominación	Localidad	Profesorado	Alumnado
C.E.I.P. Sierra de Cádiz	Algar	3	23
I.E.S. Alminares	Arcos	9	31
I.E.S. Trafalgar	Barbate	10	182
I.E.S. Columela	Cádiz	9	179
I.E.S. Alvar Núñez	Jerez	15	218
C.E.I.P. Nueva Jarilla	Jerez (Nueva Jarilla)	5	27
C.E.I.P. Virgen del Mar	Jerez (El Portal)	6	20
C.E.I.P. Cristo Rey	Jimena (San Pablo de Buceite)	2	52
I.E.S. Virgen del Carmen	Puerto Real	9	203
C.E.I.P. Vicente Tofiño	San Fernando	4	88
I.E.S. Doñana	Sanlúcar	20	358
C.E.I.P. Sagrado Corazón	San Roque (Puente Mayorga)	2	42
C.E.I.P. Divina Pastora	Tarifa (Facinas)	3	0
C.E.I.P. Fernando Hue y Gutiérrez	Zahara	4	16
I.E.S. Fuerte de Cortadura	Cádiz	12	255
I.E.S. Fuente Alta	Algodonales	20	279
I.E.S. Zaframagon	Olvera	10	55
I.E.S. Ntra. Sra. De los Remedios	Ubrique	4	68
I.E.S. Arroyo Hondo	Rota	9	345
I.E.S. Pablo Ruiz Picasso	Chiclana	4	31
C.C. José Cabrera	Trebujena	20	81
I.E.S. Bahía de Cádiz	Cádiz	15	264
C.P.R. Campiña de Tarifa	Tahivilla	8	18
C.E.I.P. Aljibe	Jimena	9	37
I.E.S. Levante	Algeciras	3	86
I.E.S. Cristóbal Colón	Sanlúcar	12	324
I.E.S. El Getares	Algeciras	33	529
I.E.S. Fuente Grande	Alcalá del Valle	12	255
I.E.S. Carlos III	Prado del Rey	4	69

I.E.S. San Severiano	Cádiz	11	116
C.D.P. La Salle-Mirandilla	Cádiz	6	107
C.D.P. E.P. de la Sagrada Familia	Vejer (Las Lomas)	5	106
I.E.S. Maestro Francisco Fatou	Ubrique	5	92
I.E.S. Dra. Josefa de los Reyes	Jerez	10	173
I.E.S. Antonio Machado	La Línea	20	538
I.E.S. Vega de Guadalete	Jerez (La Barca de la Florida)	14	318
I.E.S. Las Palomas	Algeciras	9	108
I.E.S. Miguel Hernández	Algeciras	14	33
I.E.S. Vicente Aleixandre	Barbate	15	260
I.E.S. Castillo de Fatetar	Espera	24	175
S.E.S.O.	Grazalema	3	26
I.E.S. Carlos Cano	Los Barrios	21	558
I.E.S. Sierra de Lijar	Olvera	2	59
C.D.P. Los Pinos	Algeciras	7	186
C.D.P. Jesús, María y José	Conil	4	114
C.D.P. Manuel Lora Tamayo	Jerez	5	116
C.D.P. Sagrado Corazón	La Línea	3	87
C.D.P. Pozo Nuevo	Rota	4	90
C.D.P. Nuestra Señora de Lourdes	Cádiz	4	96
C.D.P. San Agustín	Chiclana	2	35
I.E.S. El Picacho	Sanlúcar	20	212
I.E.S. Los Cabezuelos	Arcos	34	287

### Forma Joven:

Objetivos: Capacitar a chicos y chicas para que elijan las opciones más saludables en cuanto a los estilos de vida: alimentación, actividad física, sexualidad, etc. y en cuanto a su bienestar psicológico y social, así como en la prevención de la accidentabilidad, el tabaquismo y otras adicciones.

Ámbito de actuación: Alumnado de Secundaria, Bachillerato, Ciclos formativos, y Universidad.

Denominación	Localidad
C.D.P. E.P. de la Sagrada Familia	Alcalá de los Gazules
I.E.S. Torre del Tajo	Barbate
I.E.S. Trafalgar	Barbate
C.D.P. La Salle-Mirandilla	Cádiz
I.E.S. Columela	Cádiz
I.E.S. Rafael Alberti	Cádiz
I.E.S. Valdelagrana	El Puerto de Santa María
I.E.S. Sidón	Medina-Sidonia
C.D.P. La Salle-Santa Natalia	El Puerto de Santa María

I.E.S. Pedro Muñoz Seca	El Puerto de Santa María
C.D.P. La Salle Buen Consejo	Puerto Real
I.E.S. Manuel de Falla	Puerto Real
I.E.S. Virgen del Carmen	Puerto Real
C.E.I.P. Cecilio Pujazón	San Fernando
I.E.S. Wenceslao Benítez	San Fernando
C.D.P. E.P. Sagrada Familia	Vejer (Las Lomas)
I.E.S. Fuerte de Cortadura	Cádiz
I.E.S. Pablo Ruiz Picasso	Chiclana
I.E.S. San Juan de Dios	Medina-Sidonia
I.E.S. La Atalaya	Conil
I.E.S. Bahía de Cádiz	Cádiz
I.E.S. Santo Domingo	El Puerto de Santa María
C.D.P.E.E. S.A.R. Infanta Doña Cristina	San Fernando
I.E.S. La Caleta	Cádiz
I.E.S. Sáinz de Andino	Alcalá de los Gazules
I.E.S. José Luis Tejada Peluffo	El Puerto de Santa María
I.E.S. La Janda	Vejer
I.E.S. Pintor Juan Lara	El Puerto de Santa María
I.E.S. San Severiano	Cádiz
I.E.S. La Jarcia	Puerto Real
I.E.S. Blas Infante	San Fernando
I.E.S. Paterna	Paterna de Rivera
C.D.P. La Salle-Viña	Cádiz
I.E.S. La Arboleda	El Puerto de Santa María
I.E.S. Las Banderas	El Puerto de Santa María
I.E.S. Vicente Aleixandre	Barbate
I.E.S. Fernando Quiñones	Chiclana
C.D.P. San Agustín	Chiclana
I.E.S. La Algaida	Puerto Real (Río San Pedro)
I.E.S. Bahía de Algeciras	Algeciras
I.E.S. Carlos Cano	Los Barrios
C.D.P. Los Pinos	Algeciras
I.E.S. Isla Verde	Algeciras
I.E.S. Kursaal	Algeciras
I.E.S. Ventura Morón	Algeciras
I.E.S. Ciudad de Algeciras	Algeciras
I.E.S. Menéndez Tolosa	La Línea
I.E.S. Mediterráneo	La Línea
I.E.S. Virgen de la Esperanza	La Línea



I.E.S. Mar de Poniente	La Línea
C.E.I.P. Divina Pastora	Facinas
I.E.S. Carlos Castilla del Pino	San Roque
I.E.S. Saladillo	Algeciras
I.E.S. Torre Almirante	Algeciras
C.E.I.P. Aljibe	Jimena
I.E.S. Levante	Algeciras
I.E.S. Hozgarganta	Jimena
I.E.S. El Getares	Algeciras
I.E.S. Almadraba	Tarifa
I.E.S. Baelo Claudia	Tarifa
I.E.S. Azahar	Jimena (San Martín del Tesorillo)
I.E.S. Las Palomas	Algeciras
I.E.S. Miguel Hernández	Algeciras
I.E.S. Almoraima	Castellar
I.E.S. Sierra Almenara	Guadiaro
I.E.S. Mar del Sur	Taraguilla
I.E.S. Baelo Claudia	Algeciras
I.E.S. García Lorca	Algeciras
I.E.S. Antonio Machado	La Línea
I.E.S. Fernando Savater	Jerez de la Frontera
C.D.P. San Juan Bosco	Jerez
I.E.S. Padre Luis Coloma	Jerez
I.E.S. Alvar Núñez	Jerez
C.E.I.P. Nueva Jarilla	Jerez (Nueva Jarilla)
C.E.I.P. Virgen del Mar	Jerez (El Portal)
I.E.S. Caepionis	Chipiona
I.E.S. Francisco Pacheco	Sanlúcar
I.E.S. Asta Regia	Jerez
I.E.S. Arroyo Hondo	Rota
I.E.S. El Picacho	Sanlúcar
I.E.S. Francisco Romero Vargas	Jerez
I.E.S. Salmedina	Chipiona
I.E.S. José M. Caballero Bonald	Jerez
I.E.S. Andrés Benítez	Jerez
I.E.S. Alventus	Trebujena
I.E.S. Almunia	Jerez
I.E.S. Santa Isabel de Hungría	Jerez
I.E.S. Vega de Guadalete	Jerez (La Barca de la Florida)
I.E.S. Juan Sebastián Elcano	Sanlúcar

I.E.S. Seritium	Jerez
I.E.S. Botanico	Sanlúcar
I.E.S. La Campiña	Jerez (Guadalcaçín)
I.E.S. Castillo de Tempul	San José del Valle
I.E.S. San Telmo	Jerez
I.E.S. Dra. Josefa de los Reyes	Jerez
I.E.S. Fernando Quiñones	Jerez
I.E.S. Sofía	Jerez
I.E.S. Astaroth	Rota
I.E.S. San Lucas	Sanlúcar
I.E.S. Sierra de Líjar	Olvera
I.E.S. Alminares	Arcos
C.D.P. Sagrado Corazón de Jesús	Ubrique
I.E.S. Fuente Alta	Algodonales
I.E.S. Zaframagon	Olvera
I.E.S. Ntra. Sra. De los Remedios	Ubrique
I.E.S. Las Cumbres	Ubrique
I.E.S. Castillo de Matrera	Villamartín
I.E.S. Los Cabezuelos	Arcos
I.E.S. Fuente Grande	Alcalá del Valle
I.E.S. Carlos III	Prado del Rey
I.E.S. Vía Verde	Puerto Serrano
I.E.S. La Loma	Villamartín
I.E.S. El Convento	Bornos
I.E.S. Maestro Francisco Fatou	Ubrique
I.E.S. Guadalpeña	Arcos
I.E.S. Castillo de Fatetar	Espera
S.E.S.O.	Grazalema
I.E.S. Villa de Setenil	Setenil

# **M E M O R I A 2 0 1 0**

ÁREA DE SISTEMAS DE INFORMACIÓN

---



## Consideraciones iniciales

El indicador tratamiento se define como el número de admisiones y readmisiones a tratamiento en los centros ambulatorios por abuso o dependencia a las sustancias psicoactivas recogidas en la clasificación de sustancias adoptada por el Sistema Estatal de Información sobre Toxicomanías (SEIT) y de dependencias sin sustancia (juego patológico). Se trata, por tanto, de un indicador de prevalencia de la morbilidad asistida en Cádiz.

Este indicador nos ofrece información sobre las pautas de consumo de la población que inician un tratamiento en la Red Pública de Atención a las Drogodependencias y Adicciones de la provincia de Cádiz y nos permite definir perfiles de los/as usuarios/as de la red en función de su tipo de adicción, resultando muy útil para elaborar estrategias preventivas y de intervención en determinados sectores de la población. Así mismo, aporta conocimiento sobre cambios en las pautas de consumo que indican futuras tendencias.

El indicador tratamiento se articula, además, como una parte del Sistema de Evaluación del área de atención socio-sanitaria planteado desde el II Plan Andaluz sobre Drogas y Adicciones (II PASDA) y constituye, de esta forma, un instrumento útil para el seguimiento y control de las nuevas necesidades y cambios que se van produciendo en relación a esta área.

Este informe tiene un valor orientativo de las tendencias observadas durante 2010 en su ámbito espacial.

## Sobre el soporte utilizado

El indicador tratamiento se registra a través de la Ficha de Información Básica de Admisión a Tratamiento (en adelante FIBAT). Esta ficha se encuentra informatizada en el Sistema de Información del Plan Andaluz sobre Drogas y Adicciones (SIPASDA) desde enero de 2003.

En la FIBAT se incluye, principalmente, información sobre tres áreas que vienen indicadas por el Centro de Monitorización Europeo sobre Drogas y Adicciones (EMCDDA, 2000):

- Información sobre variables socio-demográficas.
- Aspectos relacionados con el inicio del tratamiento.
- Información relacionada con la adicción que motiva el tratamiento.

La mayor parte de los ítems incluidos en la FIBAT están propuestos por el EMCDDA. La recogida de estas variables se realiza de manera común en todos los centros de tratamiento ambulatorio que hay en Europa. De esta forma, buscan disponer de una base de datos que permita comparar y extraer los distintos perfiles de las personas que solicitan tratamiento.

Otros ítems que se encuentran en la FIBAT han sido propuestos por la Comunidad Autónoma Andaluza. La inclusión de éstos responde a la necesidad de ajustarse a los patrones de consumo y a las características poblacionales que se dan específicamente en Andalucía y a los objetivos del II Plan Andaluz sobre Drogas y Adicciones (PASDA).

En este sentido, el Sistema de Información del Plan Andaluz distingue cuatro fichas de información básica que contienen un bloque común sobre variables sociodemográficas, mientras que los apartados sobre el inicio del tratamiento y la adicción son específicos: sustancias ilegales, alcohol, tabaco, juego patológico y desde el 12 de julio de este año para otras adicciones sin sustancias diferentes del juego patológico (sexo, compras...).

## Procedimiento

La recogida de los datos a través de la FIBAT se realiza en el momento en el que se produce la admisión o readmisión a tratamiento, no siendo esta información recogida en aquellas situaciones en las que las personas sólo solicitan información sin requerir su inclusión en un proceso terapéutico.

Desde el año 2003, la recogida de estos datos se lleva a cabo a través de una aplicación web informatizada (SIPASDA). Esta tecnología permite disponer de los datos registrados en tiempo real, es decir, los datos se vuelcan a la base de datos de forma inmediata en el momento de su grabación en la aplicación web. Esto supone poder realizar el tratamiento de datos de una forma ágil y el desarrollo de un sistema rápido de información.

## Población

La población del presente informe está constituida por aquellas personas que han sido admitidas o readmitidas a tratamiento en un centro ambulatorio público o concertado, por consumo de alguna sustancia psicoactiva o por juego patológico, entre el 1 de enero y el 31 de diciembre de 2010 en la provincia de Cádiz.

## Conceptos básicos

### *Episodios de tratamiento*

El llamado episodio de admisión a tratamiento (anteriormente conocido como período asistencial) se produce cada vez que un paciente comienza un tratamiento en un centro notificador, independientemente de que haya realizado antes otro tratamiento en el mismo centro o en otro distinto, en ese mismo año o en otro diferente.

### *Qué se notifica como episodio de tratamiento*

Se notificará como episodio de admisión a tratamiento:

- La **admisión** a tratamiento en un centro la primera vez (AT). Se produce esta situación la primera vez que se atiende a un/una paciente en un centro notificador determinado y se le abre historia clínica en presencia de un/una técnico/a, con el fin de iniciar un proceso de tratamiento. La continuación de un tratamiento iniciado en dispositivos que no notifiquen al indicador y las admisiones a tratamiento de pacientes derivados de otras CCAA se consideran Admisiones de Tratamiento.
- La **readmisión** en el mismo centro (RAT). Se produce una readmisión cuando la persona ya había realizado antes uno o más tratamientos en el mismo centro u otros centros notificadores de la red y los había finalizado por alta terapéutica, alta voluntaria o abandono.

No se consideran como episodios de admisión a tratamiento:

- Los meros contactos personales o telefónicos para pedir información sobre los tratamientos.
- Los contactos con el único fin de pedir ayudas o subvenciones.
- Las intervenciones exclusivamente destinadas al reparto de preservativos, jeringuillas, etc.
- Las admisiones a tratamiento en que se desconozca variables claves (código del CTA, fecha de admisión a tratamiento y la droga principal).
- La continuación de tratamiento iniciado en otro centro de la misma CCAA, siempre que se tenga la certeza que han sido notificados previamente al indicador. En caso de duda, debe notificarse.

### Continuación de tratamiento

Las **Derivaciones** desde un CTA acogido al SIPASDA y que sea aceptada por otro, aunque no se consideren episodios nuevos, pasarán a engrosar el número total de pacientes que acceden a tratamiento en un período determinado. Se produce esta incidencia cuando un/una paciente es derivado/a o proviene de otro CTA donde está actualmente activo, sin que se haya producido un alta terapéutica general ni abandono de tratamiento.

### Centros de tratamiento notificadores de las admisiones

En el año 2010, el total de centros notificadores en Andalucía ascendía a 121, de los cuales 17 correspondían a la provincia de Cádiz.

Estos Centros de Tratamiento Ambulatorio constituyen la estructura de atención pública en materia de adicciones, representando el primer nivel de acceso a la red de drogodependencias, los cuales pueden atender, según criterios clasificatorios, a Centros de Tratamiento dependientes de las Diputaciones, Centros Privados Concertados, Equipos Municipales y Equipos de Apoyo en Instituciones Penitenciarias. Funcionalmente todos los centros pertenecen a la Red, independientemente de su titularidad, y se rigen por los mismos principios y metodología de actuación, según se recoge desde la Dirección General para las Drogodependencias y Adicciones.

Centros					
En Andalucía		En la Provincia de Cádiz			
		Titularidad Pública			T. Privada
		CTAs Diputación	Equipos Municipales	Equipos de Apoyo en IIPP	Centro Privado Concertado
Almería	12	1 Cádiz	1 P. Sta. Ma <sup>a</sup>	1 Botafuegos	1 Jerez
Cádiz	17	1 S. Fernando	1 Rota	1 Puerto II	1 Juego Algeciras
Córdoba	15	1 Puerto Real			
Granada	12	1 Chiclana			
Huelva	11	1 Sanlúcar			
Jaén	8	1 Algeciras			
Málaga	16	1 La Línea			
Sevilla	30	1 La Janda			
		1 Sierra Norte			
		1 Sierra Sur			
		1 Jerez			
	121	11	2	2	2

SISTEMAS DE INFORMACIÓN. TABLA 1. Centros notificadores del indicador de tratamiento en Andalucía y Cádiz en 2010





## Sobre los casos admitidos a tratamiento en 2010

En la provincia de Cádiz comienza el tratamiento de los problemas derivados del uso de drogas en septiembre de 1984, mediante un Centro Público de Diputación de Cádiz, adscrito al Servicio de Salud Mental.

La numeración de las historias clínicas no se establecen, por sistema, hasta 1987.

A finales de 2010, el total del número de historias abiertas ascendía a la cantidad de 40.179 en los centros de tratamiento que conforma la Red Pública de Atención a las Drogodependencias de la provincia de Cádiz.

## Admisiones de tratamiento acumuladas

Total Inicios	Historias Abiertas (1987-2010)	Admisiones a tratamiento año 2010	Total Acumulado
Centros de Tratamiento Ambulatorio (CTA)	31.395	1.834	33.229
Equipos de Apoyo en IIPP (EAIP)	6.716	234	6.950
<b>Total</b>	<b>38.111</b>	<b>2.068</b>	<b>40.179</b>

SISTEMAS DE INFORMACIÓN. TABLA 2. Número de admisiones de tratamiento acumulados (historias clínicas distintas) en los centros de drogodependencias de la Red Pública de la provincia de Cádiz

## Algunas consideraciones previas

**El total de casos admitidos a tratamiento en la provincia de Cádiz representa el 17,6% del total de los casos admitidos en Andalucía (20.814), siendo esta proporción similar a la relación existente en años anteriores.**

La distribución según el ámbito profesional de actuación hace referencia a que el 88,68% de los casos son admitidos en los CTA y el 11,32% en los EAIP.

## Número total de casos admitidos a tratamiento, según adicción y género

Equipo y Total de Casos	Juego Patológico		Tabaco		Alcohol		Sustancias Psicoactivas		Otras adicciones sin Sustancia		Total		
	H	M	H	M	H	H	H	M	H	M	H	M	
Cádiz	404	22	2	2	5	100	24	205	44	0	0	329	75
Sierra Sur	150	8	0	2	2	47	7	80	4	0	0	137	13
Sierra Norte	79	2	0	0	1	25	8	41	2	0	0	68	11
Algeciras	406	3	0	20	9	86	20	244	22	2	0	355	51
Jerez	459	15	3	5	6	105	26	268	29	2	0	395	64
Pto. Sta. Ma	278	5	1	0	1	55	10	181	25	0	0	241	37
Rota	31	1	0	1	0	4	0	23	2	0	0	29	2
La Línea	218	0	1	0	2	52	12	133	18	0	0	185	33
La Janda	123	4	0	1	0	27	2	82	7	0	0	114	9

Equipo y Total de Casos		Juego Patológico		Tabaco		Alcohol		Sustancias Psicoactivas		Otras adicciones sin Sustancia		Total	
		H	M	H	M	H	H	H	M	H	M	H	M
Sanlúcar	178	4	0	1	0	38	4	117	14	0	0	160	18
Chiclana	166	9	0	0	0	63	11	77	6	0	0	149	17
Puerto Real	113	2	0	2	11	30	7	52	9	0	0	86	27
San Fernando	418	6	1	61	89	60	12	164	25	0	0	291	127
<b>Total CTA</b>	<b>3.023</b>	<b>81</b>	<b>8</b>	<b>95</b>	<b>126</b>	<b>692</b>	<b>143</b>	<b>1.667</b>	<b>207</b>	<b>4</b>	<b>0</b>	<b>2.539</b>	<b>484</b>

Equipo y Total de Casos		Juego Patológico		Tabaco		Alcohol		Sustancias Psicoactivas		Otras adicciones sin Sustancia		Total	
		H	M	H	M	H			M	H	M	H	M
Puerto II	229	0	0	0	0	33	0	196	0	0	0	229	0
Botafuegos	256	1	0	2	0	8	0	228	17	0	0	239	17
<b>Total EAIP</b>	<b>485</b>	<b>1</b>	<b>0</b>	<b>2</b>	<b>0</b>	<b>41</b>	<b>0</b>	<b>424</b>	<b>17</b>	<b>0</b>	<b>0</b>	<b>468</b>	<b>17</b>

Equipo y Total de Casos		Juego Patológico		Tabaco		Alcohol		Sustancias Psicoactivas		Otras adicciones sin Sustancia		Total	
		H	M	H	M	H	M	H	M	H	M	H	M
Campo de Gibraltar	880	4	1	22	11	146	32	605	57	2	0	779	101
Bahía de Cádiz-La Janda	1.731	48	4	66	106	368	66	957	116	0	0	1.439	292
Jerez-Costa Noroeste	668	20	3	7	6	147	30	408	45	2	0	584	84
Sierra de Cádiz	229	10	0	2	3	72	15	121	6	0	0	205	24
<b>Total Provincial</b>	<b>3.508</b>	<b>82</b>	<b>8</b>	<b>97</b>	<b>126</b>	<b>733</b>	<b>143</b>	<b>2.091</b>	<b>224</b>	<b>4</b>	<b>0</b>	<b>3.007</b>	<b>501</b>

SISTEMAS DE INFORMACIÓN. TABLAS 3, 4 y 5. Número total de casos admitidos a tratamiento según comarca y total provincial, según tipo de adicción y género

\* El total de casos referidos en la tabla anterior se incrementa con otros 114 que han sido atendidos en el Centro Privado Concertado Proyecto Hombre y con los 39 del CTA de Juego de Algeciras, por lo que el número real de casos atendidos en 2010 asciende a la cantidad de 3.661.

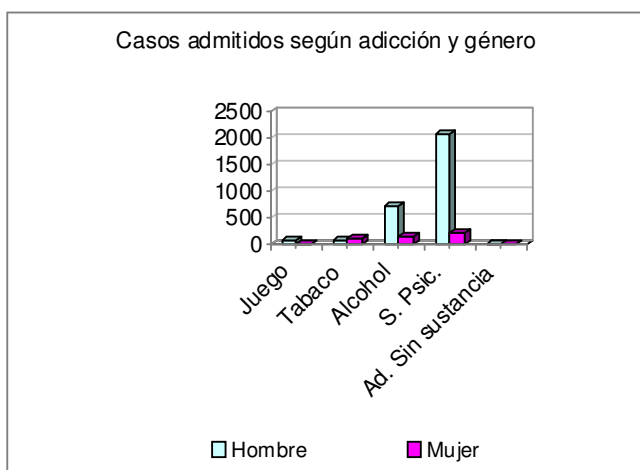

SISTEMAS DE INFORMACIÓN. GRÁFICA 1. Número total de casos admitidos a tratamiento según tipo de adicción y género

En cuanto al total de admisiones realizadas en la provincia en 2010, constatamos que son las sustancias psicoactivas ilegales las que generan más demandas, un 66,01%. Por lugar de atención, son los centros situados en Jerez, San Fernando, Algeciras y Cádiz los más destacados en cuanto al número de admisiones a tratamiento.

Los Equipos de Apoyo en IIPP, con alrededor de 485 admisiones anuales, vienen manteniendo cifras similares a lo largo de los últimos años aunque se constata este año un pequeño ascenso respecto del año anterior.

### Número total de casos admitidos a tratamiento, según tipo de episodio

Equipo y Total de Casos		Casos admitidos a Tratamiento en 2010										Total	
		Juego Patológico		Tabaco		Alcohol		Sustancias Psicoactivas		Otras adicciones sin Sustancia			
		AT	RAT	AT	RAT	AT	RAT	AT	RAT	AT	RAT		
Cádiz	404	17	7	6	1	74	50	136	113	0	0	233	171
Sierra Sur	150	5	3	3	1	35	19	59	25	0	0	102	48
Sierra Norte	79	1	1	1	0	25	8	30	13	0	0	57	22
Algeciras	406	3	0	19	10	70	36	127	139	0	2	219	187
Jerez	459	12	6	9	2	85	46	171	126	2	0	279	180
El Pto. Sta. M <sup>a</sup>	278	4	2	1	0	36	29	110	96	0	0	151	127
Rota	31	1	0	1	0	3	1	17	8	0	0	22	9
La Línea	218	1	0	2	0	31	33	81	70	0	0	115	103
La Janda	123	3	1	0	1	14	15	51	38	0	0	68	55
Sanlúcar	178	2	2	1	0	27	15	73	58	0	0	103	75
Chiclana	166	8	1	0	0	50	24	54	29	0	0	112	54
Puerto Real	113	2	0	11	2	22	15	31	30	0	0	66	47
San Fernando	418	6	1	130	20	27	45	104	85	0	0	267	151
<b>Total CTA</b>	<b>3.023</b>	<b>65</b>	<b>24</b>	<b>184</b>	<b>37</b>	<b>499</b>	<b>336</b>	<b>1.044</b>	<b>830</b>	<b>2</b>	<b>2</b>	<b>1.794</b>	<b>1.229</b>
Puerto II	229	0	0	0	0	18	15	106	90	0	0	124	105
Botafuegos	256	1	0	1	1	3	5	105	140	0	0	110	146
<b>Total EAIP</b>	<b>485</b>	<b>1</b>	<b>0</b>	<b>1</b>	<b>1</b>	<b>21</b>	<b>20</b>	<b>211</b>	<b>230</b>	<b>0</b>	<b>0</b>	<b>234</b>	<b>251</b>
Campo de Gibraltar	880	5	0	22	11	104	74	313	349	0	2	444	436
Bahía de Cádiz-La Janda	1.731	40	12	148	24	241	193	592	481	0	0	1.021	710
Jerez-Costa Noroeste	668	15	8	11	2	115	62	261	192	2	0	404	264
Sierra de Cádiz	229	6	4	4	1	60	27	89	38	0	0	159	70

Equipo y Total de Casos		Casos admitidos a Tratamiento en 2010										Total	
		Juego Patológico		Tabaco		Alcohol		Sustancias Psicoactivas		Otras adicciones sin Sustancia			
		AT	RAT	AT	RAT	AT	RAT	AT	RAT	AT	RAT		
<b>Total Provincial</b>	<b>3.508</b>	<b>66</b>	<b>24</b>	<b>185</b>	<b>38</b>	<b>520</b>	<b>356</b>	<b>1.255</b>	<b>1.060</b>	<b>2</b>	<b>2</b>	<b>2.028</b>	<b>1.480</b>

SISTEMAS DE INFORMACIÓN. TABLA 6. Número total de casos admitidos a tratamiento según Equipo de Atención y tipo de episodio de tratamiento (admisiones y readmisiones)

\* El total de casos referidos en la tabla anterior se incrementa con otros 114 que han sido atendidos en el Centro Privado Concertado Proyecto Hombre y en los 39 atendidos en el cta Juego Algeciras, por lo que el número real de casos atendidos en la Provincia de Cádiz en 2010 asciende a la cantidad de 3.661.

Año tras año, el número de casos admitidos a tratamiento en la provincia de Cádiz (admisiones y readmisiones) viene representando un importante porcentaje sobre el total de admisiones a tratamiento efectuadas en el ámbito de la Comunidad de Andalucía.

Las admisiones a tratamiento notificadas desde la provincia de Cádiz suponen aproximadamente un 16.86%. Este porcentaje se mantiene estable a lo largo de los últimos años.

### Evolución de los casos admitidos a tratamiento

Ámbito	03	04	05	06	07	08	09	10
Cádiz	2.927	2.922	2.780	3.005	3.097	3.593	3.454	3.661
Andalucía	17.609	17.781	17.151	17.473	18.160	21.100	21.262	20.814
% de Cádiz	16,6	16,4	16,2	17,2	17,0	17,1	16,2	17,6

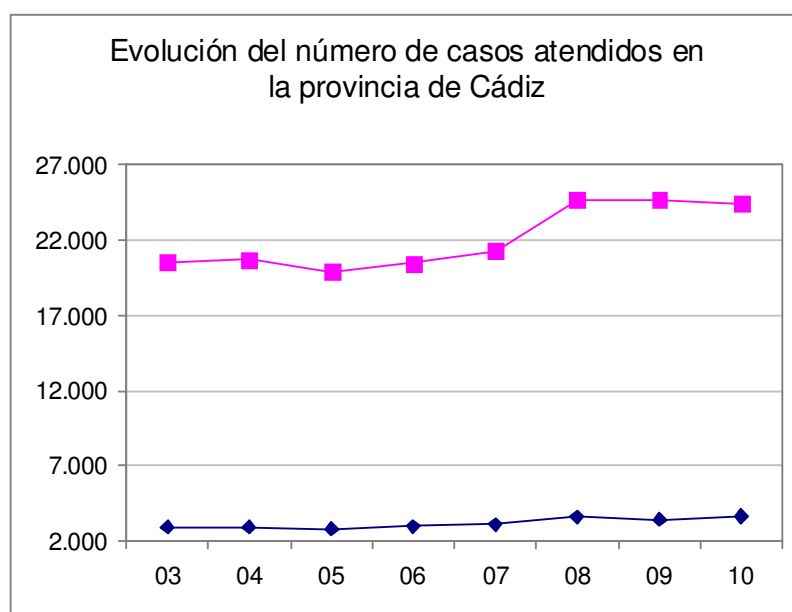

SISTEMAS DE INFORMACIÓN. TABLA 7. GRÁFICA 2. Evolución de los casos admitidos a tratamiento en la provincia de Cádiz y proporción de éstos respecto del total de Andalucía en el período 2003-2010

### Total de casos que acceden a tratamiento

Equipo	Total Casos	Admisiones	Readmisiones	Continuaciones o Derivaciones
Cádiz	491	233	171	87
Sierra Sur	173	102	48	23
Sierra Norte	90	57	22	11
Algeciras	504	219	187	98
Jerez	544	279	180	85
El Puerto de Santa María	348	151	127	70
Rota	45	22	9	14
La Línea	279	115	103	61
La Janda	160	68	55	37
Sanlúcar	205	103	75	27
Chiclana	199	112	54	33
Puerto Real	140	66	47	27
San Fernando	464	267	151	46
<b>Total CTA</b>	<b>3.642</b>	<b>1.794</b>	<b>1.229</b>	<b>619</b>
Puerto II	456	124	105	227
Botafuegos	437	110	146	181
<b>Total EAIP</b>	<b>893</b>	<b>234</b>	<b>251</b>	<b>408</b>
Campo de Gibraltar	1.220	444	436	340
Bahía de Cádiz-La Janda	2.258	1.021	710	527
Jerez-Costa Noroeste	794	404	264	126
Sierra de Cádiz	263	159	70	34
<b>Total Provincial</b>	<b>4.535</b>	<b>2.028</b>	<b>1.480</b>	<b>1.027</b>

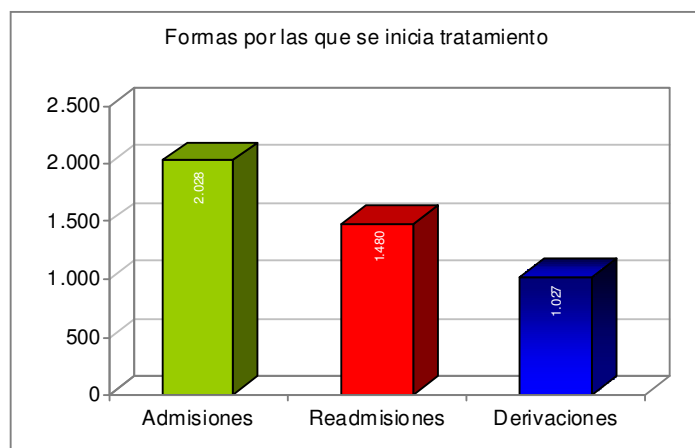

SISTEMAS DE INFORMACIÓN. TABLA 8. GRÁFICA 3. Número de casos que acceden a tratamiento según centros: Total de casos y desglose de los mismos según la forma de incorporación

**Evolución de los casos admitidos a tratamiento según adicción**

Ámbito	Adicción	03	04	05	06	07	08	09*	10
Cádiz	Opiáceos	1.147	917	748	728	735	762	738	801
	Estimulantes	664	803	861	964	1.024	1.257	960	1.041
	Cannabis	401	371	353	378	347	522	458	548
	Alcohol	571	659	638	751	741	820	930	899
	Tabaco	48	61	74	63	77	90	188	223
	Juego Patológico	48	63	53	66	83	73	115	133
	Adic. Sin Sustancia y Otras	48	48	53	54	70	77	65	16
Andalucía	Opiáceos	5.707	4.787	4.583	4.421	4.527	4.888	4.494	4.315
	Estimulantes	3.055	3.666	4.042	4.233	4.590	5.489	4.951	4.938
	Cannabis	1.120	1.109	1.093	1.215	1.413	1.867	2.135	2.640
	Alcohol	5.402	5.618	5.372	5.842	5.527	6.306	6.346	5.942
	Tabaco	1.895	2.148	1.597	1.276	1.512	1.926	2.141	1.856
	Juego Patológico	179	226	261	269	300	334	902	1.039
	Adic. Sin Sustancia y Otras	250	226	203	214	252	290	307	84

\* Datos obtenidos en fecha distinta de las tablas anteriores, donde además se incluyen los datos del Centro Concertado en la provincia de Cádiz.

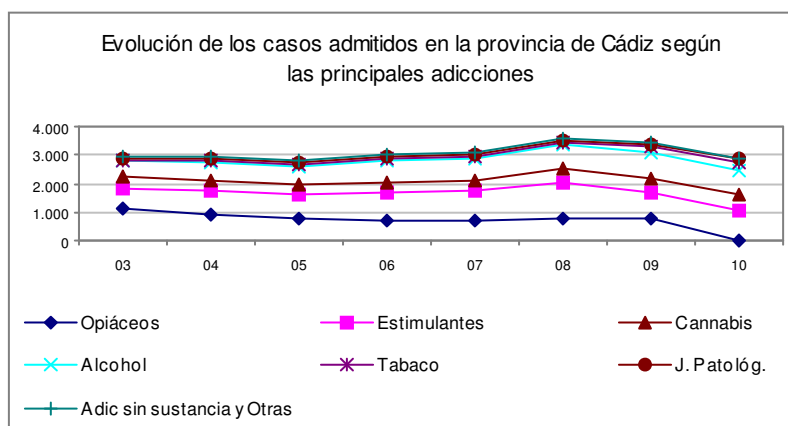

SISTEMAS DE INFORMACIÓN. TABLA 9. GRÁFICA 4. Evolución de los casos admitidos a tratamiento según adicción. Datos comparativos entre Cádiz y Andalucía en el período 2003-2010

Si observamos las admisiones a tratamiento según la adicción que lo motiva en 2010, significaríamos los extremos siguientes:

- La cocaína, con un 25,38% de los casos, es la sustancia que sigue generando más demandas de tratamiento aunque en menor proporción que en el año anterior.
- Alcohol y heroína/rebujo ocupan el segundo lugar con porcentajes del 24,56% y 20,13%, respectivamente.
- El cannabis sufre una aumento respecto del último año, alcanzando en 2010 un porcentaje del 14,97% a nivel Provincial.

En la Comunidad Autónoma Andaluza destaca el alcohol con un 28,55% de las demandas y en segundo lugar, la cocaína (21,99%) y las de heroína/rebujao (19,38%). El cannabis refleja un paulatino crecimiento en los últimos años (12,68%) a nivel de la Comunidad Autónoma.

**Evolución del número de FIBATs abiertas por Heroína y Rebujo**

Equipo	2003	2004	2005	2006	2007	2008	2009	2010
Cádiz	35	44	39	58	58	58	64	62
Sierra Sur	23	9	14	14	25	36	36	30
Sierra Norte	12	11	19	10	13	16	11	20
Algeciras	65	70	110	64	50	48	44	83
Jerez	106	70	58	69	74	75	67	78
El Puerto de Santa María	207	59	45	47	42	39	46	69
Rota	11	3	9	7	7	4	8	12
La Línea	50	56	36	36	52	75	68	45
La Janda	51	50	44	24	36	33	30	38
Sanlúcar	36	40	50	53	60	78	61	50

Chiclana	50	36	12	6	6	11	11	11
Puerto Real	13	8	9	8	9	12	9	8
San Fernando	29	22	28	14	22	20	15	17
<b>Total CTA</b>	<b>688</b>	<b>478</b>	<b>473</b>	<b>410</b>	<b>454</b>	<b>505</b>	<b>470</b>	<b>523</b>
Puerto II	82	156	99	121	95	67	69	71
Botafuegos	72	90	89	130	133	128	110	132
<b>Total EAIP</b>	<b>154</b>	<b>246</b>	<b>188</b>	<b>251</b>	<b>228</b>	<b>195</b>	<b>179</b>	<b>203</b>
Campo de Gibraltar	115	126	146	100	102	123	222	260
Bahía de Cádiz-La Janda	385	219	177	157	173	173	244	276
Jerez-Costa Noroeste	153	113	117	129	141	157	136	140
Sierra de Cádiz	35	20	33	24	38	52	47	50
<b>Total Provincial</b>	<b>842</b>	<b>724</b>	<b>661</b>	<b>661</b>	<b>682</b>	<b>700</b>	<b>649</b>	<b>726</b>

SISTEMAS DE INFORMACIÓN. TABLA 10. Evolución anual de las FIBATs realizadas según equipos de atención de la provincia de Cádiz y tipo de adicción a Heroína y Rebujaó

### *Evolución anual de FIBATs por adicción a otros opiáceos*

Equipos	2003	2004	2005	2006	2007	2008	2009	2010
Cádiz	32	11	6	8	7	4	14	7
Sierra Sur	5	6	1	4	1	0	0	1
Sierra Norte	7	3	0	1	1	0	0	0
Algeciras	9	10	16	10	5	6	6	7
Jerez	4	10	3	5	6	8	11	10
El Puerto de Santa María	23	5	0	12	3	1	8	6
Rota	5	0	3	3	1	1	0	0
La Línea	4	11	10	5	2	6	6	15
La Janda	3	4	0	1	2	2	3	1
Sanlúcar	6	0	1	2	0	2	2	4
Chiclana	2	7	0	0	4	1	2	3
Puerto Real	4	0	3	2	0	3	8	3



San Fernando	5	5	3	2	3	1	2	3
<b>Total CTA</b>	<b>109</b>	<b>72</b>	<b>46</b>	<b>55</b>	<b>35</b>	<b>35</b>	<b>62</b>	<b>60</b>
Puerto II	4	3	2	5	3	1	2	4
Botafuegos	3	5	1	0	5	2	0	0
<b>Total EAIP</b>	<b>7</b>	<b>8</b>	<b>3</b>	<b>5</b>	<b>8</b>	<b>3</b>	<b>2</b>	<b>4</b>
Campo de Gibraltar	13	21	26	15	7	12	12	22
Bahía de Cádiz-La Janda	69	32	12	25	19	12	39	27
Jerez-Costa Noroeste	15	10	7	10	7	11	13	14
Sierra de Cádiz	12	9	1	5	2	0	0	1
<b>Total Provincial</b>	<b>116</b>	<b>80</b>	<b>49</b>	<b>60</b>	<b>43</b>	<b>38</b>	<b>64</b>	<b>64</b>

SISTEMAS DE INFORMACIÓN. TABLA 11. Evolución anual de las FIBATs realizadas según equipos de atención de la provincia de Cádiz y tipo de adicción a otros opiáceos

### *Evolución anual del número de FIBATs realizadas por Cocaína*

Equipo	2003	2004	2005	2006	2007	2008	2009	2010
Cádiz	64	95	87	66	101	135	98	97
Sierra Sur	13	22	21	29	40	30	26	34
Sierra Norte	8	13	15	17	15	19	8	10
Algeciras	57	89	85	88	88	105	95	78
Jerez	41	65	81	79	98	128	104	123
El Puerto de Santa María	78	73	89	74	53	81	60	67
Rota	3	5	5	5	8	6	7	7
La Línea	47	59	59	61	66	89	60	58
La Janda	23	28	27	23	29	25	33	29
Sanlúcar	14	28	33	39	35	41	37	36
Chiclana	38	16	20	37	24	24	28	36
Puerto Real	21	31	25	30	38	37	38	31

San Fernando	44	64	86	88	63	90	51	60
<b>Total CTA</b>	<b>451</b>	<b>588</b>	<b>633</b>	<b>636</b>	<b>658</b>	<b>810</b>	<b>645</b>	<b>666</b>
Puerto II	22	77	85	155	173	177	105	108
Botafuegos	28	27	55	90	135	174	117	99
<b>Total EAIP</b>	<b>50</b>	<b>104</b>	<b>140</b>	<b>245</b>	<b>308</b>	<b>351</b>	<b>222</b>	<b>207</b>
Campo de Gibraltar	104	148	144	149	154	194	272	235
Bahía de Cádiz-La Janda	268	307	334	318	308	392	413	428
Jerez-Costa Noroeste	58	98	119	123	141	175	148	166
Sierra de Cádiz	21	35	36	46	55	49	34	44
<b>Total Provincial</b>	<b>501</b>	<b>692</b>	<b>773</b>	<b>881</b>	<b>966</b>	<b>1161</b>	<b>867</b>	<b>873</b>

SISTEMAS DE INFORMACIÓN. TABLA 12. Evolución anual de las FIBATs realizadas según equipos de atención de la provincia de Cádiz y tipo de adicción a cocaína

*Evolución anual del número de FIBATs realizadas por Anfetaminas*

Equipo	2003	2004	2005	2006	2007	2008	2009	2010
Cádiz	1	1	1	0	1	0	0	2
Sierra Sur	0	0	0	0	0	0	0	0
Sierra Norte	0	0	0	0	0	0	0	0
Algeciras	0	0	0	1	0	0	0	0
Jerez	0	0	0	1	0	0	1	1
El Puerto de Santa María	0	0	0	0	0	0	0	0
Rota	0	0	0	0	0	0	0	0
La Línea	0	0	0	0	0	0	0	0
La Janda	0	0	1	0	1	0	0	0
Sanlúcar	0	0	0	0	0	0	0	0
Chiclana	0	0	0	0	0	0	0	0
Puerto Real	0	0	0	0	0	0	0	0
San Fernando	0	0	2	0	0	0	0	0

<b>Total CTA</b>	<b>1</b>	<b>1</b>	<b>4</b>	<b>2</b>	<b>2</b>	<b>0</b>	<b>1</b>	<b>3</b>
Puerto II	0	0	0	0	2	0	0	1
Botafuegos	0	0	0	0	1	0	0	0
<b>Total EAIP</b>	<b>0</b>	<b>0</b>	<b>0</b>	<b>0</b>	<b>3</b>	<b>0</b>	<b>0</b>	<b>1</b>
Campo de Gibraltar	0	0	0	1	0	0	0	0
Bahía de Cádiz-La Janda	1	1	4	0	2	0	0	3
Jerez-Costa Noroeste	0	0	0	1	0	0	1	1
Sierra de Cádiz	0	0	0	0	0	0	0	0
<b>Total Provincial</b>	<b>1</b>	<b>1</b>	<b>4</b>	<b>2</b>	<b>5</b>	<b>0</b>	<b>1</b>	<b>4</b>

SISTEMAS DE INFORMACIÓN. TABLA 13. Evolución anual de las FIBATs realizadas según equipos de atención de la provincia de Cádiz y tipo de adicción a anfetaminas

*Evolución anual del número de FIBATs realizadas por MDMA*

Equipo	2003	2004	2005	2006	2007	2008	2009	2010
Cádiz	1	0	0	0	3	7	2	2
Sierra Sur	0	0	0	1	2	5	1	1
Sierra Norte	0	0	0	0	0	1	1	1
Algeciras	0	2	0	0	2	0	1	0
Jerez	1	3	1	1	0	0	0	2
El Puerto de Santa María	1	0	0	2	1	1	2	2
Rota	0	0	0	0	0	0	0	0
La Línea	2	0	0	0	2	1	0	0
La Janda	0	3	3	0	1	1	0	0
Sanlúcar	1	3	1	0	0	0	1	0
Chiclana	0	0	0	0	1	1	0	0
Puerto Real	0	0	0	0	1	0	1	0
San Fernando	0	4	0	2	4	6	4	1

<b>Total CTA</b>	<b>6</b>	<b>15</b>	<b>5</b>	<b>6</b>	<b>17</b>	<b>23</b>	<b>13</b>	<b>9</b>
Puerto II	0	0	0	2	2	1	0	2
Botafuegos	0	0	0	0	1	1	1	0
<b>Total EAIP</b>	<b>0</b>	<b>0</b>	<b>0</b>	<b>2</b>	<b>3</b>	<b>2</b>	<b>1</b>	<b>2</b>
Campo de Gibraltar	2	2	0	0	4	1	2	0
Bahía de Cádiz-La Janda	2	7	3	4	11	16	9	7
Jerez-Costa Noroeste	2	6	2	1	0	0	1	2
Sierra de Cádiz	0	0	0	1	2	6	2	2
<b>Total Provincial</b>	<b>6</b>	<b>15</b>	<b>5</b>	<b>8</b>	<b>20</b>	<b>25</b>	<b>14</b>	<b>11</b>

SISTEMAS DE INFORMACIÓN. TABLA 14. Evolución anual de las FIBATs realizadas según equipos de atención de la provincia de Cádiz y tipo de adicción a MDMA

*Evolución anual del número de FIBATs realizadas por Cannabis*

Equipo	2003	2004	2005	2006	2007	2008	2009	2010
Cádiz	36	29	22	29	16	81	51	64
Sierra Sur	19	9	14	9	14	16	10	17
Sierra Norte	5	1	6	3	3	12	9	11
Algeciras	74	72	59	64	60	67	79	84
Jerez	14	24	19	18	14	36	48	63
El Puerto de Santa María	110	47	38	36	58	40	50	50
Rota	1	0	6	8	7	2	4	6
La Línea	11	17	13	12	17	27	10	29
La Janda	23	12	13	20	14	24	20	21
Sanlúcar	14	19	23	20	22	28	23	36
Chiclana	19	12	10	17	10	26	46	31
Puerto Real	7	10	11	9	16	23	20	14
San Fernando	60	92	103	94	68	108	64	94

<b>Total CTA</b>	<b>393</b>	<b>344</b>	<b>337</b>	<b>339</b>	<b>319</b>	<b>490</b>	<b>434</b>	<b>520</b>
Puerto II	0	0	3	2	9	2	1	2
Botafuegos	0	4	3	4	4	10	3	10
<b>Total EAIP</b>	<b>0</b>	<b>4</b>	<b>6</b>	<b>6</b>	<b>13</b>	<b>12</b>	<b>4</b>	<b>12</b>
Campo de Gibraltar	85	89	72	76	77	94	92	123
Bahía de Cádiz-La Janda	255	202	197	205	182	302	252	276
Jerez-Costa Noroeste	29	43	48	46	43	66	75	105
Sierra de Cádiz	24	10	20	12	17	28	19	28
<b>Total Provincial</b>	<b>393</b>	<b>348</b>	<b>343</b>	<b>345</b>	<b>332</b>	<b>502</b>	<b>438</b>	<b>532</b>

SISTEMAS DE INFORMACIÓN. TABLA 15. Evolución anual de las FIBATs realizadas según equipos de atención de la provincia de Cádiz y tipo de adicción a cannabis

*Evolución anual del número de FIBATs realizadas por Hipnosedantes*

Equipo	2003	2004	2005	2006	2007	2008	2009	2010
Cádiz	4	7	4	6	12	13	7	15
Sierra Sur	1	0	1	1	1	0	1	1
Sierra Norte	0	0	2	0	0	2	0	1
Algeciras	9	10	10	8	9	9	10	13
Jerez	1	5	1	5	10	5	9	13
El Puerto de Santa María	5	6	6	6	2	7	3	12
Rota	0	0	0	0	0	0	1	0
La Línea	0	5	3	4	7	2	3	2
La Janda	0	1	1	1	0	1	2	0
Sanlúcar	3	3	2	4	4	3	0	5
Chiclana	0	1	2	0	0	3	2	2
Puerto Real	0	0	1	1	2	1	0	4
San Fernando	5	3	6	6	6	5	10	14

<b>Total CTA</b>	<b>28</b>	<b>41</b>	<b>39</b>	<b>42</b>	<b>53</b>	<b>51</b>	<b>48</b>	<b>82</b>
Puerto II	2	2	3	3	3	1	0	8
Botafuegos	6	2	5	2	4	5	4	4
<b>Total EAIP</b>	<b>8</b>	<b>4</b>	<b>8</b>	<b>5</b>	<b>7</b>	<b>6</b>	<b>4</b>	<b>12</b>
Campo de Gibraltar	9	15	13	12	16	11	17	19
Bahía de Cádiz-La Janda	14	18	20	20	22	30	24	55
Jerez-Costa Noroeste	4	8	3	9	14	8	10	18
Sierra de Cádiz	1	0	3	1	1	2	1	2
<b>Total Provincial</b>	<b>36</b>	<b>45</b>	<b>47</b>	<b>47</b>	<b>60</b>	<b>57</b>	<b>52</b>	<b>94</b>

SISTEMAS DE INFORMACIÓN. TABLA 16. Evolución anual de las FIBATs realizadas según equipos de atención de la provincia de Cádiz y tipo de adicción a hipnosedantes

*Evolución anual del número de FIBATs realizadas por otras drogas*

Equipo	2003	2004	2005	2006	2007	2008	2009	2010
Cádiz	2	0	1	0	1	2	0	0
Sierra Sur	0	0	0	0	0	0	4	0
Sierra Norte	0	0	1	0	0	0	0	0
Algeciras	0	1	0	0	0	0	0	1
Jerez	0	1	0	1	4	7	1	7
El Puerto de Santa María	1	0	0	0	0	1	0	0
Rota	0	0	0	0	0	0	0	0
La Línea	0	0	0	3	1	2	2	2
La Janda	0	0	0	0	0	0	1	0
Sanlúcar	0	0	1	1	1	0	3	0
Chiclana	0	0	0	0	0	2	0	0
Puerto Real	0	1	2	0	2	0	0	1
San Fernando	0	0	0	1	0	0	0	0

<b>Total CTA</b>	<b>3</b>	<b>3</b>	<b>5</b>	<b>6</b>	<b>9</b>	<b>14</b>	<b>11</b>	<b>11</b>
Puerto II	0	0	0	0	0	0	1	0
Botafuegos	1	0	0	0	1	2	0	0
<b>Total EAIP</b>	<b>1</b>	<b>0</b>	<b>0</b>	<b>0</b>	<b>1</b>	<b>2</b>	<b>1</b>	<b>0</b>
Campo de Gibraltar	0	1	0	3	1	2	2	3
Bahía de Cádiz-La Janda	3	1	3	1	3	5	2	1
Jerez-Costa Noroeste	0	1	1	2	5	7	4	7
Sierra de Cádiz	0	0	1	0	0	0	4	0
<b>Total Provincial</b>	<b>4</b>	<b>3</b>	<b>5</b>	<b>6</b>	<b>10</b>	<b>16</b>	<b>12</b>	<b>11</b>

SISTEMAS DE INFORMACIÓN. TABLA 17. Evolución anual de las FIBATs realizadas según equipos de atención de la provincia de Cádiz y tipo de adicción a otras drogas

*Evolución anual del número de FIBATs realizadas por el total de sustancias ilegales*

Equipo	2003	2004	2005	2006	2007	2008	2009	2010
Cádiz	175	187	160	167	199	300	236	249
Sierra Sur	61	46	51	58	83	87	78	84
Sierra Norte	32	28	43	31	32	50	29	43
Algeciras	214	254	280	235	214	235	235	266
Jerez	167	178	163	178	206	260	241	297
El Puerto de Santa María	425	190	178	177	159	170	169	206
Rota	20	8	23	23	23	13	20	25
La Línea	114	148	121	121	147	202	149	151
La Janda	100	98	89	69	83	86	89	89
Sanlúcar	74	93	111	119	122	152	127	131
Chiclana	109	72	44	60	45	68	89	83
Puerto Real	45	50	51	50	68	76	76	61
San Fernando	143	190	228	207	166	230	146	189

<b>Total CTA</b>	<b>1.679</b>	<b>1.542</b>	<b>1.542</b>	<b>1495</b>	<b>1.547</b>	<b>1.929</b>	<b>1.684</b>	<b>1.874</b>
Puerto II	110	238	192	288	287	249	178	196
Botafuegos	110	128	153	226	284	322	235	245
<b>Total EAIP</b>	<b>220</b>	<b>366</b>	<b>345</b>	<b>514</b>	<b>571</b>	<b>571</b>	<b>413</b>	<b>441</b>
Campo de Gibraltar	328	402	401	356	361	437	619	662
Bahía de Cádiz-La Janda	997	787	750	730	720	930	983	1073
Jerez-Costa Noroeste	261	279	297	320	351	425	388	453
Sierra de Cádiz	93	74	94	89	115	137	107	127
<b>Total Provincial</b>	<b>1.899</b>	<b>1.908</b>	<b>1.887</b>	<b>2.009</b>	<b>2.118</b>	<b>2.500</b>	<b>2.097</b>	<b>2.315</b>

SISTEMAS DE INFORMACIÓN. TABLA 18. Evolución anual de las FIBATs realizadas según equipos de atención de la provincia de Cádiz y tipo de adicción al conjunto de todas las drogas ilegales



*Evolución anual del número de FIBATs realizadas por Alcohol*

Equipo	2003	2004	2005	2006	2007	2008	2009	2010
Cádiz	85	98	100	90	85	89	131	124
Sierra Sur	28	44	30	37	37	44	61	54
Sierra Norte	25	34	26	29	34	47	40	33
Algeciras	64	79	86	100	107	113	111	106
Jerez	51	60	84	103	121	119	146	131
El Puerto de Santa María	46	32	45	45	41	46	57	65
Rota	1	3	2	5	8	11	11	4
La Línea	33	39	43	62	44	67	55	64
La Janda	25	16	31	26	24	29	37	29
Sanlúcar	22	39	27	46	42	45	41	42
Chiclana	54	32	27	50	56	56	63	74
Puerto Real	16	27	19	26	22	21	38	37
San Fernando	44	58	58	79	72	77	80	72
<b>Total CTA</b>	<b>494</b>	<b>561</b>	<b>578</b>	<b>698</b>	<b>693</b>	<b>764</b>	<b>871</b>	<b>835</b>
Puerto II	6	9	18	24	28	18	27	33
Botafuegos	4	1	7	10	10	12	5	8
<b>Total EAIP</b>	<b>10</b>	<b>10</b>	<b>25</b>	<b>34</b>	<b>38</b>	<b>30</b>	<b>32</b>	<b>41</b>
Campo de Gibraltar	97	118	129	162	151	180	171	178
Bahía de Cádiz-La Janda	270	263	280	316	300	318	433	434
Jerez-Costa Noroeste	74	102	113	154	171	175	198	177
Sierra de Cádiz	53	78	56	66	71	91	101	87
<b>Total Provincial</b>	<b>504</b>	<b>571</b>	<b>603</b>	<b>732</b>	<b>731</b>	<b>794</b>	<b>903</b>	<b>876</b>

SISTEMAS DE INFORMACIÓN. TABLA 19. Evolución anual de las FIBATs realizadas según equipos de atención de la provincia de Cádiz y tipo de adicción a alcohol

*Evolución anual del número de FIBATs realizadas por tabaco*

Equipo	2003	2004	2005	2006	2007	2008	2009	2010
Cádiz	1	0	3	2	1	1	4	7
Sierra Sur	3	5	6	2	3	4	4	4
Sierra Norte	4	4	2	4	0	2	4	1
Algeciras	8	21	19	28	31	35	35	29
Jerez	4	6	10	3	4	2	12	11
El Puerto de Santa María	0	0	2	2	7	0	3	1
Rota	0	0	1	0	0	0	4	1
La Línea	0	2	5	2	3	3	3	2
La Janda	1	0	1	0	0	1	3	1
Sanlúcar	1	1	5	10	2	3	3	1
Chiclana	0	0	1	0	1	1	2	0
Puerto Real	3	1	3	2	2	2	0	13
San Fernando	0	3	11	6	23	35	111	150
<b>Total CTA</b>	<b>25</b>	<b>43</b>	<b>69</b>	<b>61</b>	<b>77</b>	<b>89</b>	<b>188</b>	<b>221</b>
Puerto II	0	1	1	0	0	0	0	0
Botafuegos	0	0	4	2	0	0	0	2
<b>Total EAIP</b>	<b>0</b>	<b>1</b>	<b>5</b>	<b>2</b>	<b>0</b>	<b>0</b>	<b>0</b>	<b>2</b>
Campo de Gibraltar	8	23	24	30	34	38	38	33
Bahía de Cádiz-La Janda	5	4	21	12	34	40	123	172
Jerez-Costa Noroeste	5	7	16	13	6	5	19	13
Sierra de Cádiz	7	9	8	6	3	6	8	5
<b>Total Provincial</b>	<b>25</b>	<b>44</b>	<b>74</b>	<b>63</b>	<b>77</b>	<b>89</b>	<b>188</b>	<b>223</b>

SISTEMAS DE INFORMACIÓN. TABLA 20. Evolución anual de las FIBATs realizadas según equipos de atención de la provincia de Cádiz y tipo de adicción a tabaco

*Evolución anual del número de FIBATs realizadas por Juego Patológico*

	2003	2004	2005	2006	2007	2008	2009	2010
Cádiz	27	22	19	26	30	15	22	24
Sierra Sur	1	3	4	1	2	3	5	8
Sierra Norte	2	1	2	2	5	2	1	2
Algeciras	0	4	1	3	7	3	0	3
Jerez	2	11	11	12	11	15	17	18
El Puerto de Santa María	0	0	0	0	0	0	0	6
Rota	0	1	1	2	0	1	0	1
La Línea	0	2	0	1	4	1	2	1
La Janda	4	1	1	0	3	3	4	4
Sanlúcar	3	3	1	4	3	8	7	4
Chiclana	2	3	3	3	1	4	5	9
Puerto Real	0	1	3	1	4	0	2	2
San Fernando	2	6	5	9	9	13	12	7
<b>Total CTA</b>	<b>43</b>	<b>58</b>	<b>51</b>	<b>64</b>	<b>79</b>	<b>68</b>	<b>77</b>	<b>89</b>
Puerto II	1	0	0	0	1	0	1	0
Botafuegos	0	0	0	1	0	0	1	1
<b>Total EAIP</b>	<b>1</b>	<b>0</b>	<b>0</b>	<b>1</b>	<b>1</b>	<b>0</b>	<b>2</b>	<b>1</b>
Campo de Gibraltar	0	6	1	4	11	4	3	5
Bahía de Cádiz-La Janda	35	33	31	39	47	35	46	52
Jerez-Costa Noroeste	5	15	13	18	14	24	24	23
Sierra de Cádiz	3	4	6	3	7	5	6	10
<b>Total Provincial</b>	<b>44</b>	<b>58</b>	<b>51</b>	<b>65</b>	<b>80</b>	<b>68</b>	<b>79</b>	<b>90</b>

SISTEMAS DE INFORMACIÓN. TABLA 21. Evolución anual de las FIBATs realizadas según equipos de atención de la provincia de Cádiz y tipo de adicción a juego patológico

**Evolución anual del número de FIBATs realizadas por otras adicciones sin sustancia**

	2010							
Cádiz	0							
Sierra Sur	0							
Sierra Norte	0							
Algeciras	2							
Jerez	2							
El Puerto de Santa María	0							
Rota	0							
La Línea	0							
La Janda	0							
Sanlúcar	0							
Chiclana	0							
Puerto Real	0							
San Fernando	0							
<b>Total CTA</b>	<b>4</b>							
Puerto II	0							
Botafuegos	0							
<b>Total EAIP</b>	<b>0</b>							
Campo de Gibraltar	2							
Bahía de Cádiz-La Janda	0							
Jerez-Costa Noroeste	2							
Sierra de Cádiz	0							
<b>Total Provincial</b>	<b>4</b>							

SISTEMAS DE INFORMACIÓN. TABLA 21Bis. Evolución anual de las FIBATs realizadas según equipos de atención de la provincia de Cádiz y tipo de adicción sin sustancia

***Evolución anual del número de FIBATs realizadas por todo tipo de adicciones, legales e ilegales***

	2003	2004	2005	2006	2007	2008	2009	2010
Cádiz	288	307	282	285	315	405	393	404
Sierra Sur	93	98	91	98	125	138	148	150
Sierra Norte	63	67	73	66	71	101	74	79
Algeciras	286	358	386	366	359	386	381	406
Jerez	224	255	268	296	342	396	416	459
El Puerto de Santa María	471	222	225	224	207	216	229	278
Rota	21	12	27	30	31	25	35	31
La Línea	147	191	169	186	198	273	209	218
La Janda	130	115	122	95	110	119	133	123
Sanlúcar	100	136	144	179	169	208	178	178
Chiclana	165	107	75	113	103	129	159	166
Puerto Real	64	79	76	79	96	99	116	113
San Fernando	189	257	302	301	270	355	349	418
<b>Total CTA</b>	<b>2.241</b>	<b>2.204</b>	<b>2.240</b>	<b>2.318</b>	<b>2.396</b>	<b>2.850</b>	<b>2.820</b>	<b>3.023</b>
Puerto II	117	248	211	312	316	267	206	229
Botafuegos	114	129	164	239	294	334	241	256
<b>Total EAIP</b>	<b>231</b>	<b>377</b>	<b>375</b>	<b>551</b>	<b>610</b>	<b>601</b>	<b>447</b>	<b>485</b>
Campo de Gibraltar	433	549	555	552	557	659	831	880
Bahía de Cádiz-La Janda	1.307	1.087	1.082	1.097	1.101	1.323	1585	1.731
Jerez-Costa Noroeste	345	403	439	505	542	629	629	668
Sierra de Cádiz	156	165	164	164	196	239	222	229
<b>Total Provincial</b>	<b>2.472</b>	<b>2.581</b>	<b>2.615</b>	<b>2.869</b>	<b>3.006</b>	<b>3.451</b>	<b>3.267</b>	<b>3.508</b>

SISTEMAS DE INFORMACIÓN. TABLA 22. Evolución anual de las FIBATs realizadas según equipos de atención de la provincia de Cádiz y todo tipo de adicción

**Evolución anual de la FIBATs realizadas a nivel Provincial por tipo de adicción**

Tipo adicción	2003	2004	2005	2006	2007	2008	2009	2010
Heroína y rebujao	1.014	829	695	666	688	724	674	737
Otros opiáceos	121	83	51	60	46	38	64	64
Cocaína	645	786	850	952	1.018	1.230	945	929
Anfetaminas	1	1	4	1	5	1	1	4
MDMA	6	16	5	9	20	26	14	11
Cannabis	401	371	353	378	347	522	458	548
Hipnosedantes	36	45	48	47	60	59	52	94
Otras Drogas	12	3	5	7	10	18	13	11
<b>Total ilegales</b>	<b>2.236</b>	<b>2.134</b>	<b>2.011</b>	<b>2.120</b>	<b>2.194</b>	<b>2.618</b>	<b>2.221</b>	<b>2.398</b>
Alcohol	569	657	636	748	741	820	930	899
Tabaco	48	61	74	63	77	90	188	223
Juego patológico	48	63	53	66	83	73	115	133
Otras adicciones sin sustancia								8
<b>Total legales</b>	<b>665</b>	<b>781</b>	<b>763</b>	<b>877</b>	<b>901</b>	<b>983</b>	<b>1.233</b>	<b>366</b>
<b>Total FIBATs</b>	<b>2.901</b>	<b>2.915</b>	<b>2.774</b>	<b>2.997</b>	<b>3.095</b>	<b>3.601</b>	<b>3.454</b>	<b>3.661</b>

SISTEMAS DE INFORMACIÓN. TABLA 23. Evolución anual de las FIBATs realizadas en la provincia de Cádiz y todo tipo de adicción, incluyendo los centros concertados.

**Evolución anual de la FIBATs realizadas a nivel Autonómico y por tipo de adicción**

Tipo adicción	2003	2004	2005	2006	2007	2008	2009	2010
Heroína y rebujao	5.213	4.486	4.352	4.174	4.305	4.621	4.218	4.033
Otros opiáceos	423	269	229	248	262	266	275	282
Cocaína	2.955	3.575	3.923	4.115	4.564	5.397	4.887	4.578
Anfetaminas	13	28	77	71	27	27	16	21
MDMA	49	44	28	38	53	65	47	33
Cannabis	1.117	1.105	1.091	1.214	1.414	1.869	2.135	2.640
Hipnosedantes	123	172	137	149	203	221	219	269
Otras Drogas	127	54	66	65	49	69	88	78
<b>Total ilegales</b>	<b>10.020</b>	<b>9.733</b>	<b>9.903</b>	<b>10.074</b>	<b>10.877</b>	<b>12.535</b>	<b>11.885</b>	<b>11.934</b>
Alcohol	5.361	5.580	5.350	5.822	5.523	6.316	6.346	5.942
Tabaco	1.875	2.142	1.594	1.277	1.511	1.927	2.141	1.856
Juego patológico	178	226	260	269	300	334	939	1.039
Otras adic sin sutancia								43

<b>Total legales</b>	<b>7.414</b>	<b>7.948</b>	<b>7.204</b>	<b>7.368</b>	<b>7.334</b>	<b>8.577</b>	<b>9.426</b>	<b>8.880</b>
<b>Total FIBATs</b>	<b>17.434</b>	<b>17.681</b>	<b>17.107</b>	<b>17.442</b>	<b>18.211</b>	<b>21.112</b>	<b>21.311</b>	<b>20.814</b>

SISTEMAS DE INFORMACIÓN. TABLA 24. Evolución anual de las FIBATs realizadas en la Comunidad Andaluza y todo tipo de adicción.

SISTEMAS DE INFORMACIÓN. GRÁFICA 17. Evolución anual de las FIBATs realizadas en la provincia de Cádiz por el conjunto de FIBATs realizadas

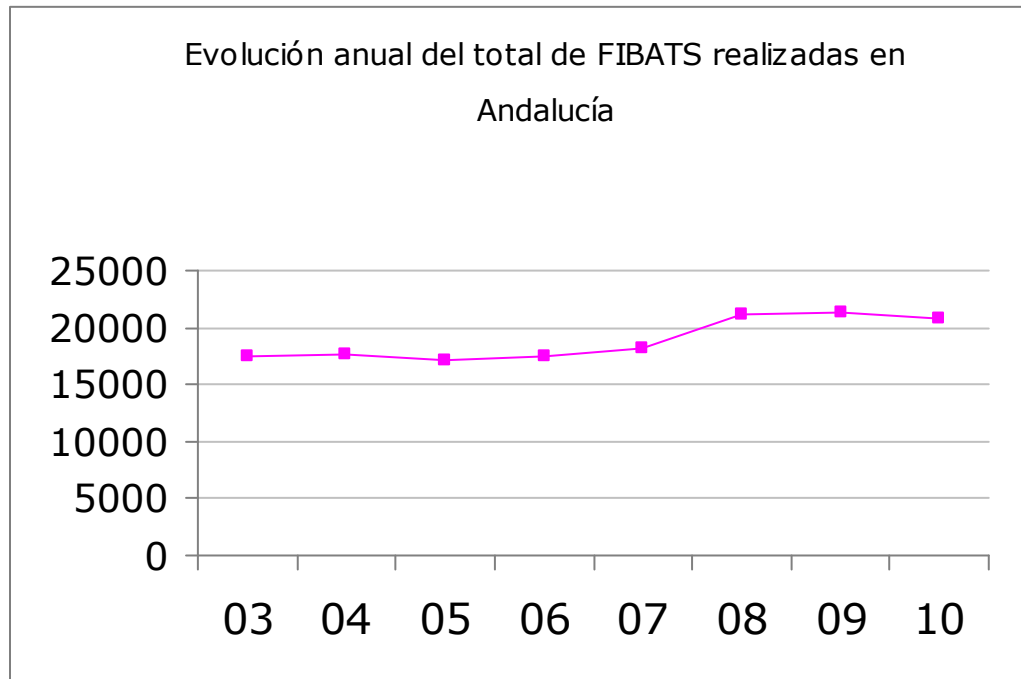

SISTEMAS DE INFORMACIÓN. GRÁFICA 18. Evolución anual de las FIBATs realizadas en la Comunidad Andaluza por el conjunto de FIBATs realizadas

## Variables relacionadas con las características sociodemográficas

### Edad Media de los casos admitidos a tratamiento, según adicción

Ámbito	Adicción	Edad Media	D.T.
Cádiz	Opiáceos	40,08	11,77
	Cocaína	37,98	8,44
	Cannabis	31,78	8,15
	Alcohol	45,7	10,6
	Tabaco	25,44	9,07
	J. Patológico	43,87	10,12
	Otras drogas	32,64	10,08
	Otras adic. Sin sustancia	35	11
	Total casos	36,25	11,39

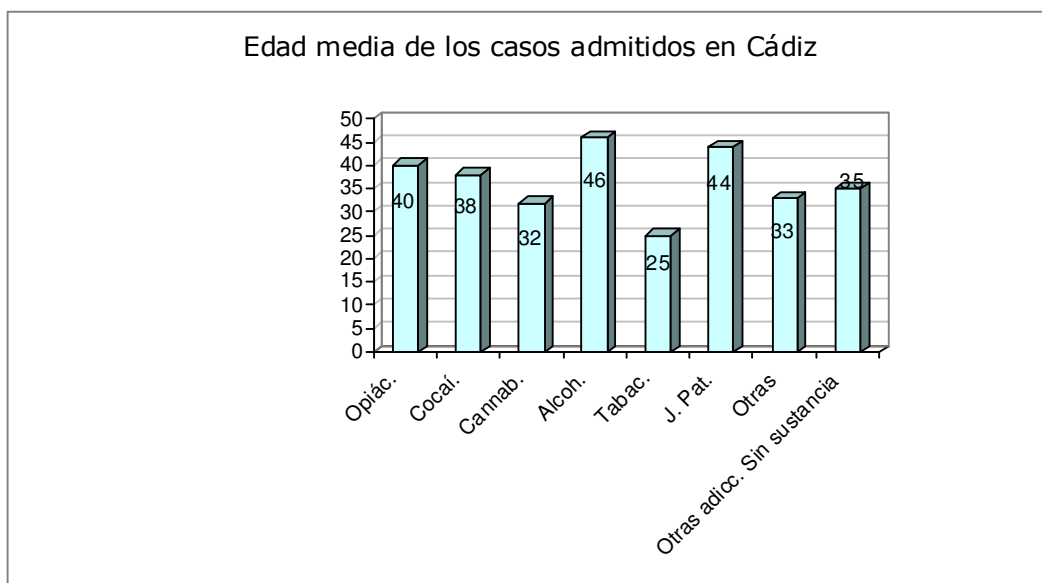



Ámbito	Adicción	Edad Media	D.T.
Andalucía	Opiáceos	39,46	12,78
	Cocaína	38,23	8,46
	Cannabis	32,13	8,26
	Alcohol	45,22	12,07
	Tabaco	24,4	8,69
	J. Patológico	43,59	11,02
	Otras drogas	36,66	11,78
	Otras adic. Sin sustancia	37	13
	Total casos	37,29	11,98

SISTEMAS DE INFORMACIÓN. TABLA 25 y 26. GRÁFICA 19. Edad Media de los casos admitidos a tratamiento según adicción en 2010. Datos comparativos entre Cádiz y Andalucía

### Evolución de la Edad Media de los casos

Ámbito	2003	2004	2005	2006	2007	2008	2009	2010
Juego Patológico	38	37	38	39	38	40	42	40
Opiáceos	34	35	36	36	37	38	38	38
Cocaína	29	29	30	31	31	32	32	32
Tabaco	43	43	43	45	44	46	44	46
Cannabis	23	24	24	24	24	25	24	25
Alcohol	42	43	43	43	44	43	44	44
Otras Drogas	31	33	34	33	35	31	33	33
Otras adicc. Sin sustancia								35

SISTEMAS DE INFORMACIÓN. TABLA 27. Evolución de la Edad Media de los casos admitidos a tratamiento según adicción en la provincia de Cádiz

La edad media de las personas al iniciar el tratamiento presenta importantes diferencias respecto de unas sustancias a otras, manteniéndose edades similares tanto en el ámbito de Cádiz como en el de Andalucía, con un paulatino envejecimiento de la población atendida. Esta situación se observa más pronunciada en Andalucía con un 37,29 años de media en el 2010, frente al 36,25 años que se registra en Cádiz.

Los personas atendidas por tabaco y alcohol presentan las edades medias mayores, frente a las personas consumidoras de cannabis que son sensiblemente más bajas, en torno a los 25 años. La edad media en la que se sitúan las personas consumidoras de opiáceos es de 38 años y los de cocaína en los 32. En ambos casos, dichas edades medias permanecen constantes en los tres últimos años.

### Admisiones a tratamiento según género y adicción

Adicción	Andalucía	Cádiz
----------	-----------	-------

	H	M	H	M
Juego Patológico	91,34%	8,66%	91,73%	8,27%
Opiáceos	88,12%	11,88%	90,37%	9,63%
Cocaína	89,62%	10,38%	91,17%	8,83%
Tabaco	51,24%	48,76%	43,50%	56,50%
Cannabis	88,67%	11,33%	91,06%	8,94%
Alcohol	82,78%	17,22%	83,54%	16,46%
Otras drogas	74,96%	25,04%	82,07%	17,93%
Otras adicc. Sin sustancia	53,49%	46,51%	87,50%	12,50%
<b>Total</b>	<b>83,37%</b>	<b>16,63%</b>	<b>85,77%</b>	<b>14,23%</b>

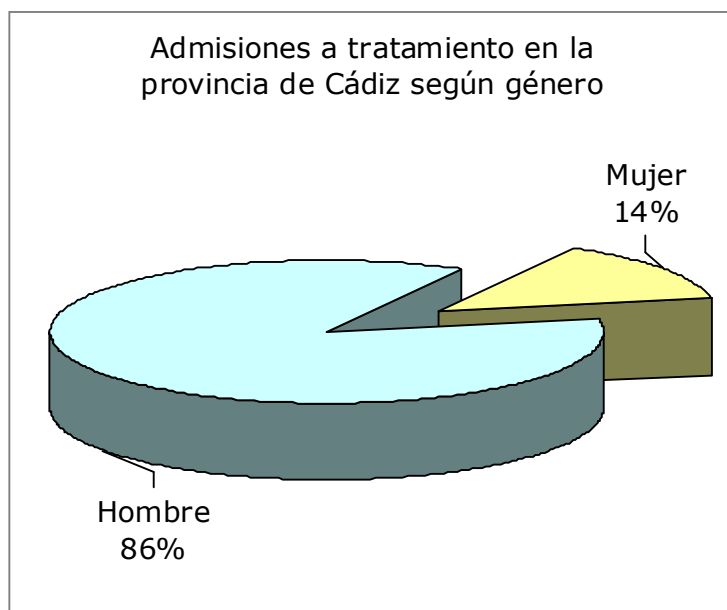

SISTEMAS DE INFORMACIÓN. TABLA 28. GRÁFICA 20. Proporción de las admisiones a tratamiento según género y adicción. Datos comparativos entre Cádiz y Andalucía

Según género, las admisiones a tratamiento reflejan un importante predominio de hombres tratados respecto de las mujeres, alcanzando en nuestra provincia un porcentaje del 85,77% de hombres.

Esta situación permanece para todas las adicciones con la excepción de las admisiones por tabaco donde se produce una inversión de esta tendencia en el ámbito de estudio de la provincia de Cádiz.

### Representación de las admisiones según género y grupo de edad

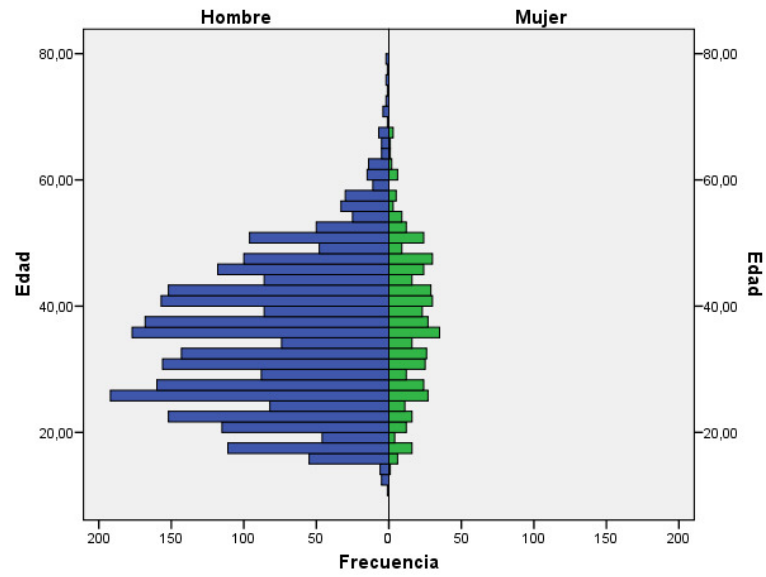

SISTEMAS DE INFORMACIÓN.  
 GRÁFICA 21. Representación de la totalidad de admisiones realizadas en 2009 según género y grupo de edad correspondiente a las personas que acceden

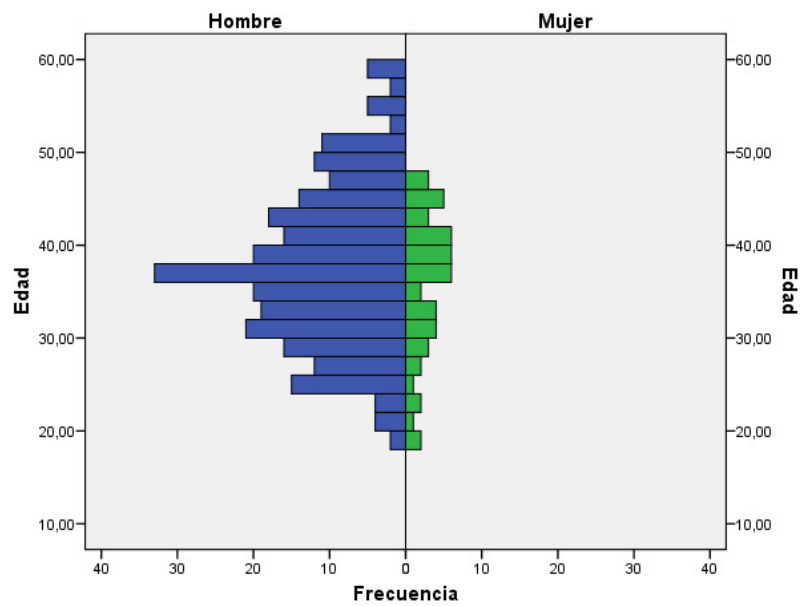

SISTEMAS DE INFORMACIÓN. GRÁFICA 22. Representación de la totalidad de admisiones realizadas en 2009 según género y grupo de edad correspondiente a las personas que acceden por consumo de Heroína

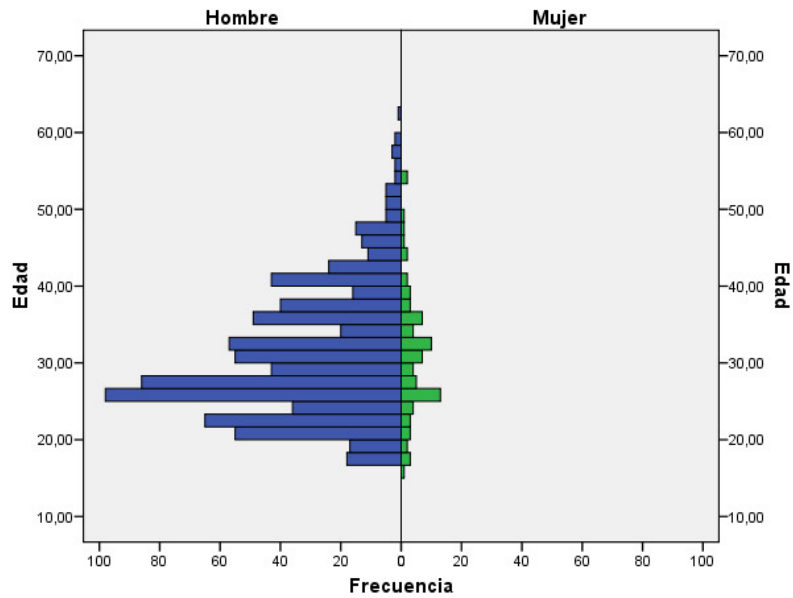

SISTEMAS DE INFORMACIÓN. GRÁFICA 23. Representación de la totalidad de admisiones realizadas en 2009 según género y grupo de edad correspondiente a las personas que acceden por consumo de Cocaína

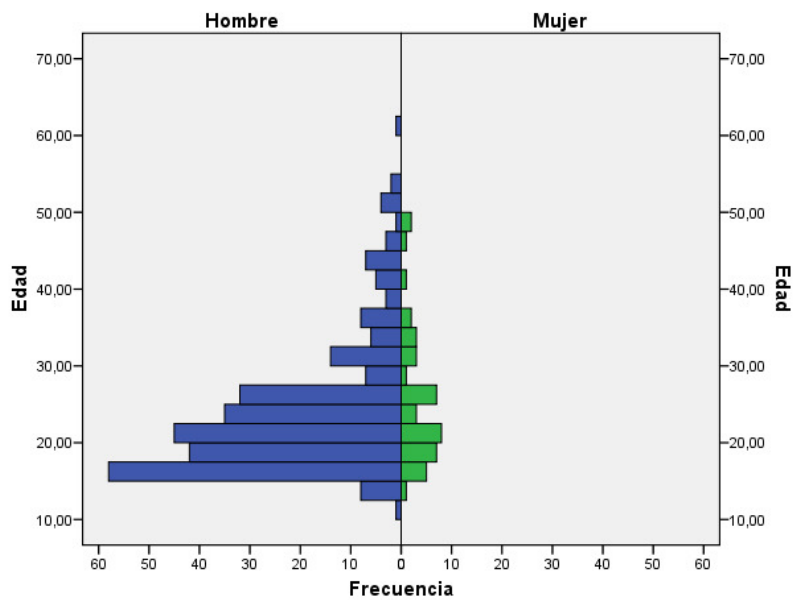

SISTEMAS DE INFORMACIÓN. GRÁFICA 24. Representación de la totalidad de admisiones realizadas en 2009 según género y grupo de edad correspondiente a las personas que acceden por consumo de Cannabis

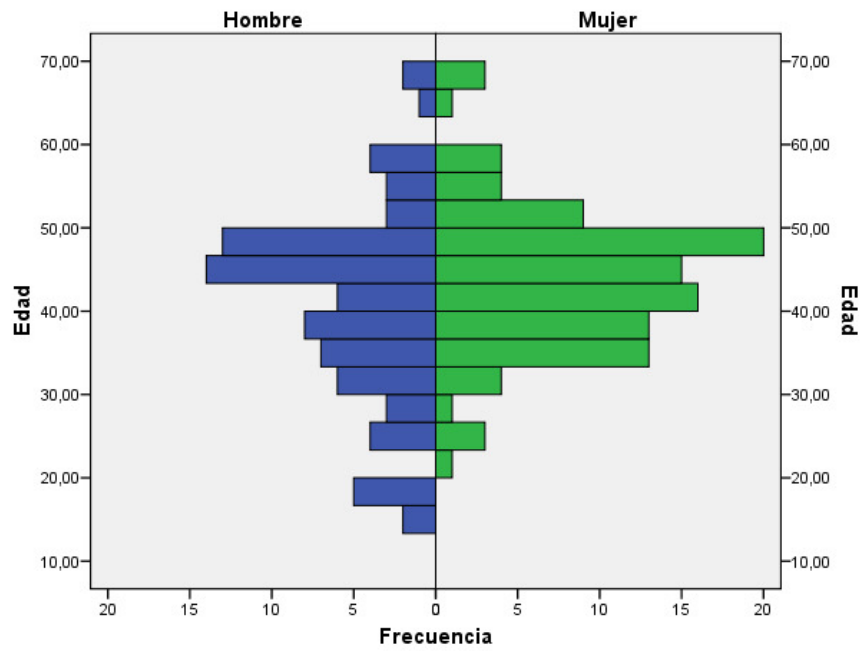
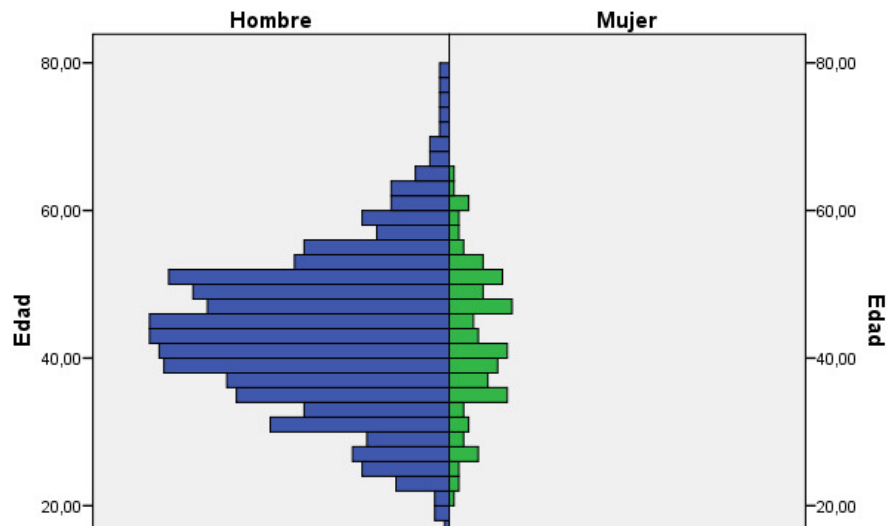

SISTEMAS DE INFORMACIÓN. GRÁFICA 25. Representación de la totalidad de admisiones realizadas en 2009 según género y grupo de edad correspondiente a las personas que acceden por consumo de Alcohol

SISTEMAS DE INFORMACIÓN. GRÁFICA 26. Representación de la totalidad de admisiones realizadas en 2009 según género y grupo de edad correspondiente a las personas que acceden por consumo de Tabaco

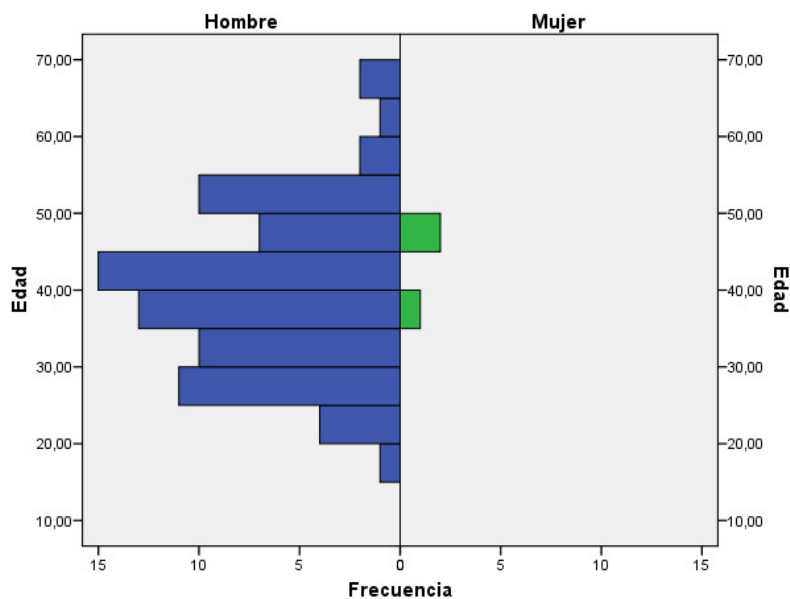

SISTEMAS DE INFORMACIÓN. GRÁFICA 27. Representación de la totalidad de admisiones realizadas en 2009 según género y grupo de edad correspondiente a las personas que acceden por Juego Patológico.

### Estudios realizados según adicción principal (Número de casos)

En esta variable se recoge el máximo nivel de estudios que ha completado o aprobado el/la paciente. No se recogen los estudios que el paciente inició, pero no llegó a completar.

Nivel de Estudios	Juego Patológico	Heroína y 'rebujaos'	Cocaína	Tabaco	Cannabis	Alcohol	Otras drogas	Adicciones sin Sustancia	Total
Estudios primarios o inferiores	46	477	471	94	293	458	106	3	1.948
Graduado Escolar o ESO	52	172	343	68	197	250	47	2	1.131
Bachiller superior o FP	21	39	65	23	40	83	12	2	285
Estudios Universitarios	6	11	14	35	8	74	7	1	156
Otras formaciones	0	0	1	0	1	1	0	0	3
Desconocidos	5	17	15	1	4	12	3	0	57
<b>Total</b>	<b>130</b>	<b>716</b>	<b>909</b>	<b>221</b>	<b>543</b>	<b>878</b>	<b>175</b>	<b>8</b>	<b>3.580</b>

SISTEMAS DE INFORMACIÓN. TABLA 29. Máximo nivel de estudio alcanzado según droga o adicción principal, expresado en número de casos

**Estudios realizados según adicción principal (Porcentaje)**

Nivel de Estudios	Juego Patológico	Heroína y 'rebujaos'	Cocaína	Tabaco	Cannabis	Alcohol	Otras drogas	Adicciones sin Sustancia	Total
Estudios primarios o inferiores	35,4%	66,6%	51,8%	42,5%	54,0%	52,2%	60,6%	37,5%	<b>54,4%</b>
Graduado Escolar o ESO	40,0%	24,02%	37,7%	30,8%	36,3%	28,5%	26,9%	25,0%	<b>31,6%</b>
Bachiller superior o FP	16,2%	5,45%	7,2%	10,4%	7,4%	9,5%	6,9%	25,0%	<b>8,0%</b>
Estudios Universitarios	4,6%	1,54%	1,5%	15,8%	1,5%	8,4%	4,0%	12,5%	<b>4,4%</b>
Otras formaciones	0,0%	0,00%	0,1%	0,0%	0,2%	0,1%	0,0%	0,0%	<b>0,1%</b>
Desconocidos	3,9%	2,37%	1,7%	0,5%	0,7%	1,4%	1,7%	0,0%	<b>1,6%</b>
<b>Total</b>	<b>100</b>	<b>100</b>	<b>100</b>	<b>100</b>	<b>100</b>	<b>100</b>	<b>100</b>	<b>100</b>	<b>100</b>

SISTEMAS DE INFORMACIÓN. TABLA 30. Máximo nivel de estudio alcanzado según droga o adicción principal, expresado en porcentaje

**Estudios realizados según centro de tratamiento**

Equipos	Estudios primarios o inferiores	Graduado Escolar o ESO	Bachiller superior o FP	Estudios Universitarios	Otro tipo formación	Desconocidos	Total
Cádiz	171	128	57	36	0	5	397
Sierra Sur	101	36	3	4	0	2	146
Sierra Norte	61	6	2	5	2	0	76
Algeciras	180	160	46	16	0	0	402
Jerez	243	132	37	16	0	26	454
El Puerto de Santa María	147	99	24	8	0	0	278
Rota	20	8	2	0	0	0	30
La Línea	111	53	12	7	0	7	190
La Janda	73	31	12	2	1	2	121
Sanlúcar	131	39	5	3	0	0	178

Equipos	Estudios primarios o inferiores	Graduado Escolar o ESO	Bachiller superior o FP	Estudios Universitarios	Otro tipo formación	Desconocidos	Total
Chiclana	107	36	11	3	0	1	158
Puerto Real	68	32	8	3	0	0	111
San Fernando	176	168	28	38	0	0	410
<b>Promedio Total CTA</b>	<b>1.589</b>	<b>928</b>	<b>247</b>	<b>141</b>	<b>3</b>	<b>43</b>	<b>2.951</b>
Puerto II	151	63	10	1	0	0	225
Botafuegos	135	88	12	9	0	8	252
<b>Total EAIP</b>	<b>286</b>	<b>151</b>	<b>22</b>	<b>10</b>	<b>0</b>	<b>8</b>	<b>477</b>
Campo de Gibraltar	426	301	70	32	0	15	844
Bahía de Cádiz-La Janda	893	557	150	91	1	8	1700
Jerez-Costa Noroeste	394	179	44	19	0	26	662
Sierra de Cádiz	162	42	5	9	2	2	222
<b>Total Provincial</b>	<b>1.875</b>	<b>1.079</b>	<b>269</b>	<b>151</b>	<b>3</b>	<b>51</b>	<b>3.428</b>

SISTEMAS DE INFORMACIÓN. TABLA 31. Máximo nivel de estudio alcanzado según centro de tratamiento



### Situación laboral según tipo de adicción principal (Número de casos)

Esta variable recoge la *situación principal de empleo* en la fecha de inicio del tratamiento y no la forma o formas de obtener ingresos.

Situación Laboral	Juego Patológico	Heroína y 'rebujaos'	Cocaína	Tabaco	Cannabis	Alcohol	Otras drogas	Adicciones sin Sustancia	Total
Trabajando	67	78	230	93	88	276	20	4	<b>856</b>
Parado	38	562	621	55	318	437	125	4	<b>2.160</b>
Incapacitado permanente, pensionista	13	53	30	47	20	128	14	0	<b>305</b>
Estudiando u oposando	2	4	6	2	100	3	7	0	<b>124</b>
Labores del Hogar	1	2	4	22	3	19	3	0	<b>54</b>
En otra situación	10	15	17	3	13	15	7	0	<b>80</b>
Desconocida	2	8	7	1	2	3	2	0	<b>25</b>
<b>Total</b>	<b>133</b>	<b>722</b>	<b>915</b>	<b>223</b>	<b>544</b>	<b>881</b>	<b>178</b>	<b>8</b>	<b>3.604</b>

SISTEMAS DE INFORMACIÓN. TABLA 32. Situación laboral según droga o adicción principal, expresado en número de casos

### Situación laboral según tipo de adicción principal (Porcentaje)

Situación Laboral	Juego Patológico	Heroína y 'rebujaos'	Cocaína	Tabaco	Cannabis	Alcohol	Otras drogas	Adicciones sin Sustancia	Total
Trabajando	50,4	10,8	25,1	41,7	16,2	31,3	11,2	50,0	<b>23,8</b>
Parado	28,6	77,8	67,9	24,7	58,5	49,6	70,2	4	<b>59,9</b>
Incapacitado permanente, pensionista	9,8	7,3	3,3	21,1	3,7	14,5	7,9	0	<b>8,5</b>
Estudiando u oposando	1,5	0,6	0,7	0,9	18,4	0,3	3,9	0	<b>3,4</b>
Labores del Hogar	0,8	0,3	0,4	9,9	0,6	2,2	1,7	0	<b>1,5</b>
En otra situación	7,5	2,1	1,9	1,4	2,4	1,7	3,9	0	<b>2,2</b>
Desconocida	1,5	1,1	0,8	0,5	0,4	0,3	1,1	0	<b>0,7</b>
<b>Total</b>	<b>100</b>	<b>100</b>	<b>100</b>	<b>100</b>	<b>100</b>	<b>100</b>	<b>100</b>	<b>8</b>	<b>100</b>

SISTEMAS DE INFORMACIÓN. TABLA 33. Situación laboral según droga o adicción principal, expresado en porcentaje

### Situación laboral según centro de tratamiento

Equipos	Trabajando	Parado	Incapacitado permanente, pensionista	Estudiando u opositando	Labores del hogar	En otra situación	Desconocida	Total
Cádiz	123	205	33	16	4	13	4	398
Sierra Sur	26	104	17	2	0	0	1	150
Sierra Norte	17	43	9	4	0	5	0	78
Algeciras	102	231	39	11	11	9	0	403
Jerez	119	260	38	11	7	7	12	454
El Puerto de Santa María	61	177	19	15	1	5	0	278
Rota	7	17	4	1	0	1	0	30
La Línea	44	109	15	11	1	8	2	190
La Janda	32	59	16	1	2	10	1	121
Sanlúcar	60	90	12	9	3	4	0	178
Chiclana	49	98	11	4	1	1	1	165
Puerto Real	24	64	17	0	0	5	1	111
San Fernando	137	168	59	30	21	3	0	418
<b>Total CTA</b>	<b>801</b>	<b>1.625</b>	<b>289</b>	<b>115</b>	<b>51</b>	<b>71</b>	<b>22</b>	<b>2.974</b>
Puerto II	5	211	9	0	0	0	0	225
Botafuegos	1	243	5	0	0	2	2	253
<b>Total EAIP</b>	<b>6</b>	<b>454</b>	<b>14</b>	<b>0</b>	<b>0</b>	<b>2</b>	<b>2</b>	<b>478</b>
Campo de Gibraltar	147	583	59	22	12	19	4	846
Bahía de Cádiz-La Janda	431	982	164	66	29	37	7	1716
Jerez-Costa Noroeste	186	367	54	21	10	12	12	662
Sierra de Cádiz	43	147	26	6	0	5	1	228
<b>Total Provincial</b>	<b>807</b>	<b>2.079</b>	<b>303</b>	<b>115</b>	<b>51</b>	<b>73</b>	<b>24</b>	<b>3.452</b>

SISTEMAS DE INFORMACIÓN. TABLA 34. Situación laboral según centro de tratamiento

### Modo de convivencia según adicción principal (Número de casos)

Refiere esta variable el modo de convivencia de los/as pacientes durante los 30 días previos a la admisión al tratamiento

Modo de convivencia	Juego Patológico	Heroína y 'rebu-jao'	Cocaína	Tabaco	Cannabis	Alcohol	Otras drogas	Adicciones sin Sustancia	Total
Solo	14	97	61	16	25	129	18	1	<b>361</b>
Con familia propia	76	173	310	177	98	400	44	5	<b>1283</b>
Con familia de origen	30	221	340	18	363	251	79	2	<b>1304</b>
Con amigos	1	10	4	0	5	10	8	0	<b>38</b>
Otras situaciones	5	211	189	10	52	83	27	0	<b>577</b>
Desconocido	5	7	10	1	1	5	2	0	<b>31</b>
<b>Total</b>	<b>131</b>	<b>719</b>	<b>914</b>	<b>222</b>	<b>544</b>	<b>878</b>	<b>178</b>	<b>8</b>	<b>3594</b>

SISTEMAS DE INFORMACIÓN. TABLA 35. Modo de convivencia según droga o adicción principal, expresada en número de casos

### Modo de convivencia según adicción principal (Porcentaje)

Modo de convivencia	Juego Patológico	Heroína y 'rebu-jao'	Cocaína	Tabaco	Cannabis	Alcohol	Otras drogas	Adicciones sin Sustancia	Total
Solo	10,7	13,5	6,7	7,2	4,6	14,7	10,1	12,5	<b>10,0</b>
Con familia propia	58,0	24,1	33,9	79,7	18,0	45,6	24,7	62,5	<b>35,7</b>
Con familia de origen	22,9	30,7	37,2	8,1	66,7	28,6	44,4	25,0	<b>36,3</b>
Con amigos	0,8	1,4	0,4	0,0	0,9	1,1	4,5	0,0	<b>1,1</b>
Otras situaciones	3,8	29,4	20,7	4,5	9,6	9,5	15,2	0,0	<b>16,1</b>
Desconocido	3,8	1,0	1,1	0,5	0,2	0,6	1,1	0,0	<b>0,9</b>
<b>Total</b>	<b>100</b>	<b>100</b>	<b>100</b>	<b>100</b>	<b>100</b>	<b>100</b>	<b>100</b>	<b>100</b>	<b>100</b>

SISTEMAS DE INFORMACIÓN. TABLA 36. Modo de convivencia según droga o adicción principal, expresada en porcentaje

### Modo de convivencia según centro de tratamiento

Equipos	Solo	Con familia propia	Con familia de origen	Con amigos	Otras situaciones	Desconocido	Total
Cádiz	51	126	182	6	27	5	397
Sierra Sur	11	62	65	0	9	1	148
Sierra Norte	6	27	37	1	6	0	77
Algeciras	51	169	133	8	41	0	402
Jerez	44	176	168	5	45	15	453
El Puerto de Santa María	29	77	142	1	29	0	278
Rota	2	8	17	2	1	0	30
La Línea	27	71	68	4	19	1	190
La Janda	18	36	55	1	10	1	121
Sanlúcar	21	63	86	2	6	0	178
Chiclana	13	78	60	1	11	2	165
Puerto Real	11	57	29	3	10	1	111
San Fernando	25	230	135	1	26	0	417
<b>Total CTA</b>	<b>309</b>	<b>1.180</b>	<b>1.177</b>	<b>35</b>	<b>240</b>	<b>26</b>	<b>2.967</b>
Puerto II	33	43	63	3	83	0	225
Botafuegos	1	10	5	0	236	0	252
<b>Total EAIP</b>	<b>34</b>	<b>53</b>	<b>68</b>	<b>3</b>	<b>319</b>	<b>0</b>	<b>477</b>
Campo de Gibraltar	79	250	206	12	296	1	844
Bahía de Cádiz-La Janda	180	647	666	16	196	9	1714
Jerez-Costa Noroeste	67	247	271	9	52	15	661
Sierra de Cádiz	17	89	102	1	15	1	225
<b>Total Provincial</b>	<b>343</b>	<b>1.233</b>	<b>1.245</b>	<b>38</b>	<b>559</b>	<b>26</b>	<b>3.444</b>

SISTEMAS DE INFORMACIÓN. TABLA 37. Modo de convivencia según centro de tratamiento

### Existencia de incidencias legales previas según droga o adicción principal (Número de casos)

Esta variable recoge la existencia o no de incidencias legales previas al consumo de drogas o al juego patológico, registrándose, en caso de varias incidencias, la que corresponda a la más grave de entre ellas.

Incidencias legales previas al consumo	Juego Patológico	Heroína y 'rebujaos'	Cocaína	Tabaco	Cannabis	Alcohol	Otras drogas	Adicciones sin Sustancia	Total
Ninguna	95	655	848	219	507	852	162	7	<b>3.345</b>
Arrestos y detenciones	1	16	15	1	9	7	5	0	<b>54</b>
Procesos realizados o pendientes	0	12	14	1	7	6	3	0	<b>43</b>
Condenas	0	11	9	0	3	1	1	0	<b>25</b>
Actividades delictivas no penalizadas	0	2	3	0	4	0	0	0	<b>9</b>
Sanción administrativa	0	3	3	1	9	4	0	0	<b>20</b>
Otras	0	3	2	0	0	0	1	0	<b>6</b>
Desconocidas	36	16	19	1	5	10	5	1	<b>93</b>
<b>Total</b>	<b>132</b>	<b>718</b>	<b>913</b>	<b>223</b>	<b>544</b>	<b>880</b>	<b>177</b>	<b>8</b>	<b>3.595</b>

SISTEMAS DE INFORMACIÓN. TABLA 38. Casos que manifiestan que existen incidencias legales previas al inicio del consumo, según droga o adicción principal

### Existencia de incidencias legales previas según droga o adicción principal (Porcentaje)

Incidencias legales previas al consumo	Juego Patológico	Heroína y 'rebujaos'	Cocaína	Tabaco	Cannabis	Alcohol	Otras drogas	Adicciones sin Sustancia	Total
Ninguna	72,0	91,2	92,9	98,2	93,2	96,8	91,5	87,5	93,1
Arrestos y detenciones	0,8	2,2	1,6	0,5	1,7	0,8	2,8	0,0	1,5
Procesos realizados o pendientes	0,0	1,7	1,5	0,5	1,3	0,7	1,7	0,0	1,2
Condenas	0,0	1,5	1,0	0,0	0,6	0,1	0,6	0,0	0,7
Actividades delictivas no penalizadas	0,0	0,3	0,3	0,0	0,7	0,0	0,0	0,0	0,3
Sanción administrativa	0,0	0,4	0,3	0,5	1,7	0,5	0,0	0,0	0,6
Otras	0,0	0,4	0,2	0,0	0,0	0,0	0,6	0,0	0,2
Desconocidas	27,3	2,2	2,1	0,5	0,9	1,1	2,8	12,5	2,6
<b>Total</b>	<b>100</b>	<b>100</b>	<b>100</b>	<b>100</b>	<b>100</b>	<b>100</b>	<b>100</b>	<b>100</b>	<b>100</b>

SISTEMAS DE INFORMACIÓN. TABLA 39. Porcentaje de casos que manifiestan que existen incidencias legales previas al inicio del consumo, según droga o adicción principal

### Existencias de incidencias legales previas según centro de tratamiento

Equipos	Ninguna	Arrestos y detenciones	Procesos realizados o pendientes	Condenas	Actividades delictivas no penalizadas	Sanción administrativa	Otras	Desconocidas	Total
Cádiz	374	7	1	3	2	4	0	6	<b>397</b>
Sierra Sur	143	0	2	0	1	0	0	2	<b>148</b>
Sierra Norte	77	1	1	0	0	0	0	0	<b>79</b>
Algeciras	385	4	3	6	1	4	0	0	<b>403</b>
Jerez	408	5	11	1	1	4	1	23	<b>454</b>
El Puerto de Santa María	260	12	4	0	0	0	0	1	<b>277</b>
Rota	25	3	2	0	0	0	0	0	<b>30</b>
La Línea	175	6	3	2	0	1	0	3	<b>190</b>
La Janda	100	5	5	5	2	2	0	2	<b>121</b>
Sanlúcar	171	2	1	1	0	3	0	0	<b>178</b>
Chiclana	154	0	0	1	1	2	0	3	<b>161</b>
Puerto Real	111	0	0	0	0	0	0	0	<b>111</b>
San Fernando	414	2	1	0	0	0	0	1	<b>418</b>
<b>Total CTA</b>	<b>2.797</b>	<b>47</b>	<b>34</b>	<b>19</b>	<b>8</b>	<b>20</b>	<b>1</b>	<b>41</b>	<b>2.967</b>
Puerto II	210	2	0	0	0	0	0	13	<b>225</b>
Botafuegos	226	5	9	6	0	0	5	1	<b>252</b>
<b>Total EAIP</b>	<b>436</b>	<b>7</b>	<b>9</b>	<b>6</b>	<b>0</b>	<b>0</b>	<b>5</b>	<b>14</b>	<b>477</b>
Campo de Gibraltar	786	15	15	14	1	5	5	4	<b>845</b>
Bahía de Cádiz-La Janda	1623	28	11	9	5	8	0	26	<b>1710</b>
Jerez-Costa Noroeste	604	10	14	2	1	7	1	23	<b>662</b>
Sierra de Cádiz	220	1	3	0	1	0	0	2	<b>227</b>
<b>Total Provincial</b>	<b>3.233</b>	<b>54</b>	<b>43</b>	<b>25</b>	<b>8</b>	<b>20</b>	<b>6</b>	<b>55</b>	<b>3.444</b>

SISTEMAS DE INFORMACIÓN. TABLA 40. Número de casos que manifiestan que existen incidencias legales previas al inicio del consumo, según centro de tratamiento

### Existencia de incidencias legales posteriores según droga o adicción principal

**(Número de casos)**

Esta variable recoge la existencia o no de incidencias legales posteriores al consumo de drogas o al juego patológico, registrándose, en caso de varias incidencias, la que corresponda a la más grave de entre ellas.

Incidencias legales posteriores al consumo	Juego Patológico	Heroína y 'rebu-jao'	Cocaína	Tabaco	Cannabis	Alcohol	Otras drogas	Adicciones sin Sustancia	Total
Ninguna	85	133	251	204	149	483	43	7	1355
Arrestos y detenciones	0	36	42	1	29	68	9	0	185
Procesos realizados o pendientes	6	130	262	6	107	137	56	0	704
Condenas	2	367	275	6	91	129	57	0	927
Actividades delictivas no penalizadas	0	2	7	1	7	5	1	0	23
Sanción administrativa	2	27	56	1	148	28	6	0	268
Otras	0	4	4	0	7	10	4	0	29
Desconocidas	34	19	15	3	5	19	1	1	97
<b>Total</b>	129	718	912	222	543	879	177	8	3588

SISTEMAS DE INFORMACIÓN. TABLA 41. Casos que manifiestan que existen incidencias legales posteriores al inicio del consumo, según droga o adicción principal.

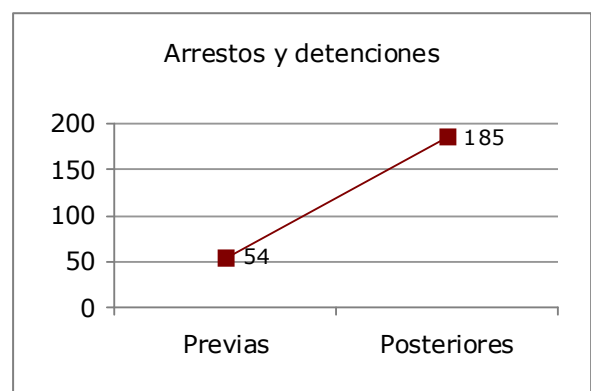
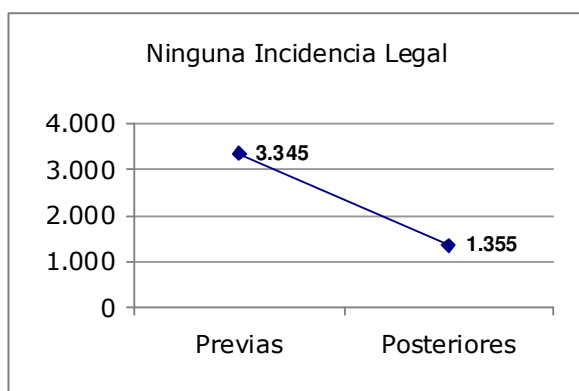

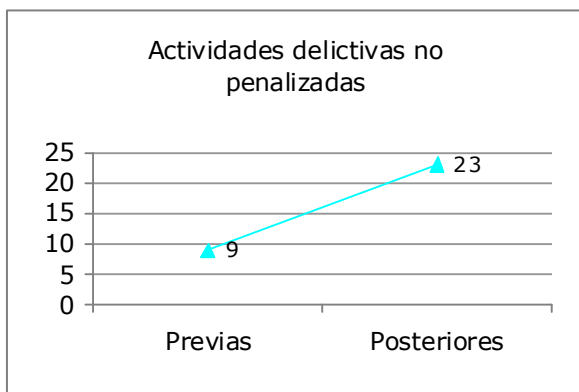
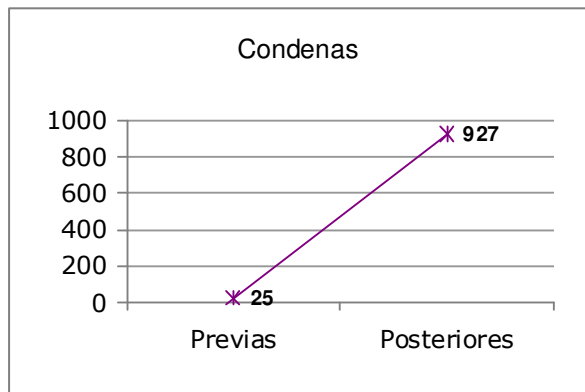
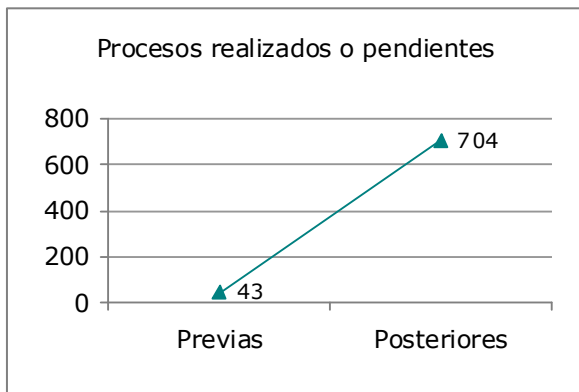

SISTEMAS DE INFORMACIÓN. GRÁFICAS 28 al 33. Tipo de incidencias legales previas y posteriores al inicio del consumo que presentan los casos admitidos a tratamiento en 2010



### Existencia de incidencias legales posteriores según droga o adicción principal (Porcentaje)

Incidencias legales posteriores al consumo	Juego Patológico	Heroína y 'rebujaos'	Cocaína	Tabaco	Cannabis	Alcohol	Otras drogas	Adicciones sin Sustancia	Total
Ninguna	65,9	18,5	27,5	91,9	27,4	55,0	24,3	87,5	<b>37,8</b>
Arrestos y detenciones	0,0	5,0	4,6	0,5	5,3	7,7	5,1	0,0	<b>5,2</b>
Procesos realizados o pendientes	4,7	18,1	28,7	2,7	19,7	15,6	31,6	0,0	<b>19,6</b>
Condenas	1,6	51,1	30,2	2,7	16,8	14,7	32,2	0,0	<b>25,8</b>
Actividades delictivas no penalizadas	0,0	0,3	0,8	0,5	1,3	0,6	0,6	0,0	<b>0,6</b>
Sanción administrativa	1,6	3,8	6,1	0,5	27,3	3,2	3,4	0,0	<b>7,5</b>
Otras	0,0	0,6	0,4	0,0	1,3	1,1	2,3	0,0	<b>0,8</b>
Desconocidos	26,4	2,7	1,6	1,4	0,9	2,2	0,6	12,5	<b>2,7</b>
<b>Total</b>	<b>100</b>	<b>100</b>	<b>100</b>	<b>100</b>	<b>100</b>	<b>100</b>	<b>100</b>	<b>100</b>	<b>100</b>

SISTEMAS DE INFORMACIÓN. TABLA 42. Porcentaje de casos que manifiestan que existen incidencias legales posteriores al inicio del consumo, según droga o adicción principal

### Existencia de incidencias legales posteriores según centro de tratamiento

Equipos	Ninguna	Arrestos y detenciones	Procesos realizados o pendientes	Condenas	Actividades delictivas no penalizadas	Sanción administrativa	Otras	Desconocidas	Total
Cádiz	167	27	68	78	5	44	3	5	<b>397</b>
Sierra Sur	59	15	43	19	3	8	0	1	<b>148</b>
Sierra Norte	40	11	5	8	0	14	1	0	<b>79</b>
Algeciras	189	34	52	83	0	34	7	1	<b>400</b>
Jerez	207	13	165	21	4	18	1	25	<b>454</b>
El Puerto de Santa María	73	12	62	81	1	45	2	1	<b>277</b>
Rota	14	4	7	4	1	0	0	0	<b>30</b>
La Línea	65	29	36	43	1	6	4	6	<b>190</b>
La Janda	42	4	27	38	2	4	2	2	<b>121</b>
Sanlúcar	82	15	27	33	1	18	1	1	<b>178</b>
Chiclana	55	2	29	41	1	28	1	4	<b>161</b>
Puerto Real	45	1	20	28	0	12	0	5	<b>111</b>
San Fernando	249	7	56	55	4	37	5	4	<b>417</b>
<b>Total CTA</b>	<b>1.287</b>	<b>174</b>	<b>597</b>	<b>532</b>	<b>23</b>	<b>268</b>	<b>27</b>	<b>55</b>	<b>2.963</b>

Equipos	Ninguna	Arrestos y detenciones	Procesos realizados o pendientes	Condenas	Actividades delictivas no penalizadas	Sanción administrativa	Otras	Desconocidas	Total
Puerto II	1	1	62	161	0	0	0	0	<b>225</b>
Botafuegos	0	0	31	220	0	0	1	0	<b>252</b>
<b>Total EAIP</b>	<b>1</b>	<b>1</b>	<b>93</b>	<b>381</b>	<b>0</b>	<b>0</b>	<b>1</b>	<b>0</b>	<b>477</b>
Campo de Gibraltar	254	63	119	346	1	40	12	7	<b>842</b>
Bahía de Cádiz-La Janda	632	54	324	482	13	170	13	21	<b>1709</b>
Jerez-Costa Noroeste	303	32	199	58	6	36	2	26	<b>662</b>
Sierra de Cádiz	99	26	48	27	3	22	1	1	<b>227</b>
<b>Total Provincial</b>	<b>1.288</b>	<b>175</b>	<b>690</b>	<b>913</b>	<b>23</b>	<b>268</b>	<b>28</b>	<b>55</b>	<b>3.440</b>

SISTEMAS DE INFORMACIÓN. TABLA 43. Número de casos que manifiestan que existen incidencias legales posteriores al inicio del consumo, según centro de tratamiento

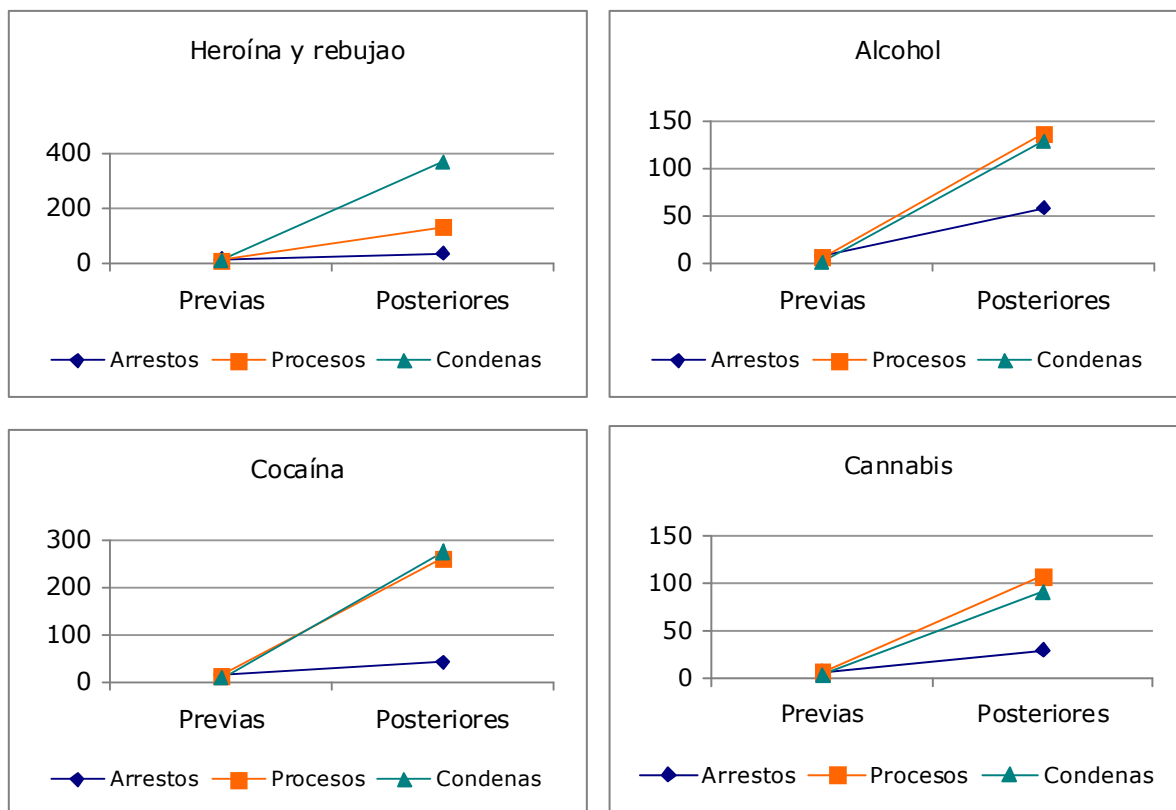

SISTEMAS DE INFORMACIÓN. GRÁFICAS 34 a 37. Evolución, en las principales drogas, del número de incidencias legales previas al inicio del consumo y posteriores al mismo.

## VARIABLES RELACIONADAS CON EL CONSUMO

### Edades medias al inicio del consumo por tipo de adicción y centro

Equipos	Heroína y 'rebujaos'	Cocaína	Tabaco	Cannabis	Alcohol	Alcohol primer consumo	Otras drogas	Media
Cádiz	18,7	19,6	17,9	15,4	28,6	16,2	23,6	20,5
Sierra Sur	22,5	20,3	18,0	14,3	22,3	14,6	24,0	19,0
Sierra Norte	21,7	20,3	14,0	14,0	26,3	17,9	16,5	20,9
Algeciras	25,8	21,1	15,6	15,0	28,4	15,9	23,9	21,1
Jerez	21,3	20,2	16,7	15,1	26,3	16,2	20,4	20,2
El Puerto de Santa María	21,8	20,0	15,0	15,5	22,0	15,4	20,9	19,2
Rota	20,0	18,0	9,0	13,7	21,8	16,8	0,0	17,9
La Línea	20,7	20,0	15,0	15,1	25,9	16,6	22,0	20,2
La Janda	22,6	21,5	14,0	15,1	28,3	14,2	37,0	20,8
Sanlúcar	20,7	21,5	14,0	15,2	29,2	15,3	23,3	20,6
Chiclana	17,2	19,0	0,0	14,6	24,7	14,9	26,0	18,9
Puerto Real	21,0	19,6	16,8	13,4	28,5	15,2	24,3	20,2
San Fernando	18,2	20,1	15,9	15,5	30,4	17,2	26,0	19,2
<b>Media CTA</b>	<b>21,7</b>	<b>20,2</b>	<b>16,0</b>	<b>15,1</b>	<b>26,8</b>	<b>15,9</b>	<b>22,9</b>	<b>20,0</b>
Puerto II	19,82	19,06	0	13	25,9	15,8	26,5	20,1
Botafuegos	18,94	19,81	15	17,5	21,2	16,5	15,5	19,1
<b>Media EAIP</b>	<b>19,26</b>	<b>19,42</b>	<b>15</b>	<b>17,1</b>	<b>25</b>	<b>16</b>	<b>24,1</b>	<b>19,6</b>
Campo de Gibraltar	24,2	20,7	15,5	15,0	27,5	16,1	23,1	20,8
Bahía de Cádiz-La Janda	20,0	19,6	16,1	15,2	27,0	15,9	24,1	19,7
Jerez-Costa Noroeste	21,0	20,4	15,9	15,1	26,9	16,0	21,1	20,2
Sierra de Cádiz	22,1	20,3	17,2	14,2	23,8	15,9	20,3	19,7
<b>Media Provincial</b>	<b>21,0</b>	<b>20,0</b>	<b>16,0</b>	<b>15,1</b>	<b>26,7</b>	<b>15,9</b>	<b>23,0</b>	<b>20,0</b>

SISTEMAS DE INFORMACIÓN. TABLA 44. Edad media de los/as pacientes al inicio del consumo según centro y droga o adicción principal

**Evolución de la edad al inicio del consumo**

Provincia de Cádiz	2003	2004	2005	2006	2007	2008	2009	2010
Heroína o rebujao	20,68	20,19	21,07	20,95	20,86	21,47	22,5	20,98
Cocaína	21,08	21,19	21,23	20,97	20,73	21,11	20,9	19,96
Tabaco	-	14,61	15,43	16,10	16,41	16,47	17,4	15,98
Cannabis	16,26	16,09	15,68	16,08	15,52	15,75	15,8	15,12
Alcohol Cons. Abusivo	37,00	26,52	26,66	27,51	28,16	28,17	28,7	26,77
Otras drogas	21,97	24,60	25,00	25,77	27,14	23,84	25,2	23,03

Andalucía	2003	2004	2005	2006	2007	2008	2009	2010
Heroína o rebujao	21,10	21,05	21,29	21,20	21,19	21,82	22,07	21,06
Cocaína	21,66	21,34	21,52	21,34	21,39	21,29	21,11	21,51
Tabaco	23,56	18,72	16,05	16,69	16,35	16,50	16,56	16,27
Cannabis	16,49	16,01	15,87	16,00	15,60	15,75	15,61	17,02
Alcohol Cons. Abusivo	28,41	27,57	28,50	28,22	28,17	28,87	28,76	31,56
Otras drogas	22,77	25,28	25,92	26,28	28,15	27,60	27,63	25,77

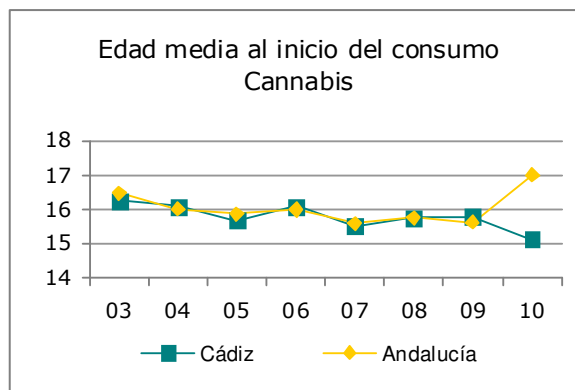
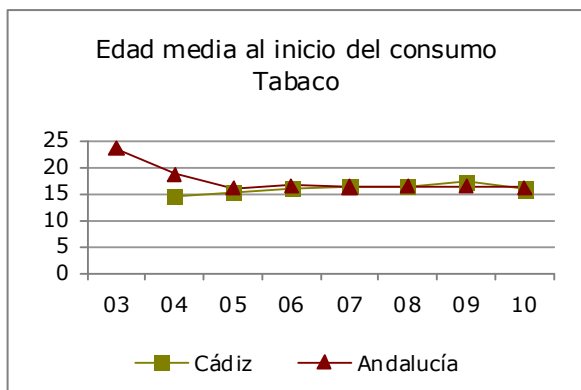
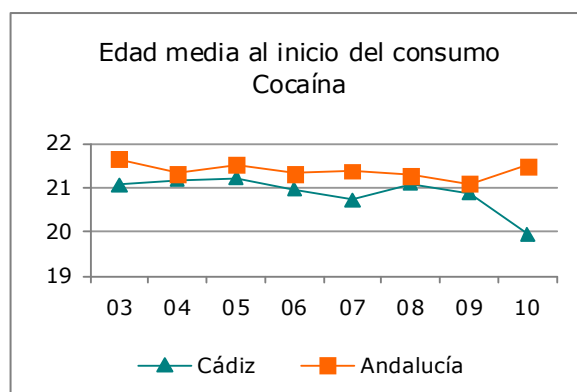
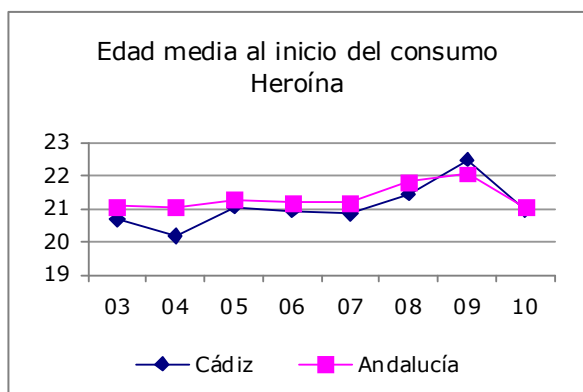

SISTEMAS DE INFORMACIÓN. TABLAS 45 y 46. GRÁFICAS 38 a 42 . Evolución de la edad de inicio en el consumo, según droga o adicción principal. Comparación con Andalucía

### Vía de administración de la droga principal en los últimos 30 días (Número de casos)

Equipos	Oral	Pulmonar o fumada	Intranasal o esnifada	Parenteral o inyectada	Otras	No consumió	Desconocida	Total
Cádiz	146	122	82	4	1	2	5	362
Sierra Sur	57	48	25	1	2	0	3	136
Sierra Norte	35	29	10	0	0	0	0	74
Algeciras	126	140	68	4	10	0	17	365
Jerez	152	134	73	2	6	0	45	412
El Puerto de Santa María	84	136	42	5	0	0	0	267
Rota	4	17	7	0	0	0	0	28
La Línea	71	76	31	1	10	0	12	201
La Janda	30	58	22	3	0	0	1	114
Sanlúcar	51	81	34	1	4	0	0	171
Chiclana	78	33	26	2	12	0	2	153
Puerto Real	44	24	24	0	3	0	1	96
San Fernando	90	101	44	0	24	0	1	260
<b>Total CTA</b>	<b>968</b>	<b>999</b>	<b>488</b>	<b>23</b>	<b>72</b>	<b>2</b>	<b>87</b>	<b>2.639</b>
Puerto II	46	94	80	3	0	0	3	226
Botafuegos	12	158	64	5	0	0	12	251
<b>Total EAIP</b>	<b>58</b>	<b>252</b>	<b>144</b>	<b>8</b>	<b>0</b>	<b>0</b>	<b>15</b>	<b>477</b>
Campo de Gibraltar	209	374	163	10	20	0	41	817
Bahía de Cádiz-La Janda	518	568	320	17	40	2	13	1478
Jerez-Costa Noroeste	207	232	114	3	10	0	45	611
Sierra de Cádiz	92	77	35	1	2	0	3	210
<b>Total Provincial</b>	<b>1.026</b>	<b>1.251</b>	<b>632</b>	<b>31</b>	<b>72</b>	<b>2</b>	<b>102</b>	<b>3.116</b>

SISTEMAS DE INFORMACIÓN. TABLA 47. Vía de administración de la sustancia en los episodios admitidos a tratamiento en 2010, según centro de tratamiento y droga o adicción principal

### Vía de administración de la droga principal en los últimos 30 días (Porcentaje)

Equipos	Oral	Pulmonar o fumada	Intranasal o esnifada	Parenteral o inyectada	Otras	No consumió	Desconocida	Total
Cádiz	40,3	33,7	22,7	1,1	0,3	0,6	1,4	100
Sierra Sur	41,9	35,3	18,4	0,7	1,5	0,0	2,2	100
Sierra Norte	47,3	39,2	13,5	0,0	0,0	0,0	0,0	100
Algeciras	34,5	38,4	18,6	1,1	2,7	0,0	4,7	100
Jerez	36,9	32,5	17,7	0,5	1,5	0,0	10,9	100
El Puerto de Santa María	31,5	50,9	15,7	1,9	0,0	0,0	0,0	100
Rota	14,3	60,7	25,0	0,0	0,0	0,0	0,0	100
La Línea	35,3	37,8	15,4	0,5	5,0	0,0	6,0	100
La Janda	26,3	50,9	19,3	2,6	0,0	0,0	0,9	100
Sanlúcar	29,8	47,4	19,9	0,6	2,3	0,0	0,0	100
Chiclana	51,0	21,6	17,0	1,3	7,8	0,0	1,3	100
Puerto Real	45,8	25,0	25,0	0,0	3,1	0,0	1,0	100
San Fernando	34,6	38,9	16,9	0,0	9,2	0,0	0,4	100
<b>Total CTA</b>	<b>36,7</b>	<b>37,9</b>	<b>18,5</b>	<b>0,9</b>	<b>2,7</b>	<b>0,1</b>	<b>3,3</b>	<b>100</b>
Puerto II	20,4	41,6	35,4	1,3	0,0	0,0	1,3	100
Botafuegos	4,8	63,0	25,5	2,0	0,0	0,0	4,8	100
<b>Total EAIP</b>	<b>12,2</b>	<b>52,8</b>	<b>30,2</b>	<b>1,7</b>	<b>0,0</b>	<b>0,0</b>	<b>3,1</b>	<b>100</b>
Campo de Gibraltar	25,6	45,8	20,0	1,2	2,4	0,0	5,0	100
Bahía de Cádiz-La Janda	35,0	38,4	21,7	1,2	2,7	0,1	0,9	100
Jerez-Costa Noroeste	33,9	38,0	18,7	0,5	1,6	0,0	7,4	100
Sierra de Cádiz	43,8	36,7	16,7	0,5	1,0	0,0	1,4	100
<b>Total Provincial</b>	<b>32,9</b>	<b>40,1</b>	<b>20,3</b>	<b>1,0</b>	<b>2,3</b>	<b>0,1</b>	<b>3,3</b>	<b>100</b>

SISTEMAS DE INFORMACIÓN. TABLA 48. Vía de administración de la sustancia (en porcentaje) en los episodios admitidos a tratamiento en 2010, según centro de tratamiento y droga o adicción principal

**Evolución de la vía inyectada en la administración de la heroína**

	<b>1988</b>	1990	1992	1994	1996	1998	2000	2002	2004	2006	2008	2009	2010
<b>Cádiz</b>	<b>81,3</b>	56,4	30,2	21,2	14,9	9	8,8	10	3,8	5	3,7	4.3	3.9
<b>Andalucía</b>	<b>71,1</b>	51,9	25,9	21,8	13,3	13,9	11,7	9,4	6,5	4,3	3,7	4.0	3.6

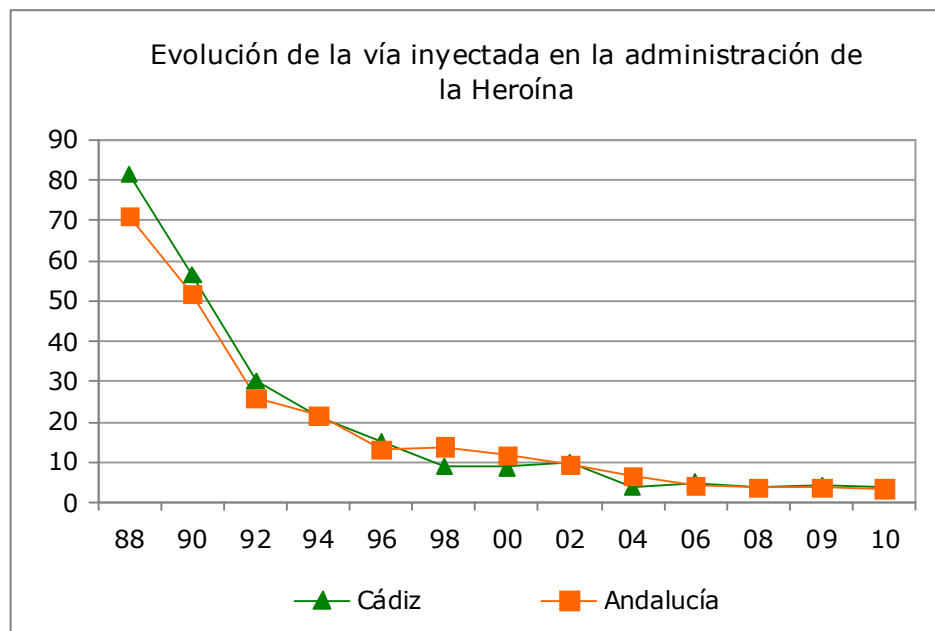

SISTEMAS DE INFORMACIÓN. TABLA 49. GRÁFICA 43. Evolución del uso de la vía inyectada como vía principal de administración de la heroína en Cádiz y Andalucía.

**VARIABLES RELACIONADAS CON EL TRATAMIENTO**

**Edades medias de pacientes en tratamiento por tipo de adicción y centro.**

Equipos	Juego Pato- lógico	Heroína y 'rebuja'	Cocaína	Tabaco	Cannabis	Alcohol	Otras drogas	Otras adic- ciones sin sustancia	Edad media
Cádiz	39	38	31	47	28	46	34	0	37
Sierra Sur	36	36	30	35	23	43	28	0	35
Sierra Norte	37	39	30	52	21	43	23	0	37
Algeciras	28	39	34	42	27	44	32	47	37
Jerez	37	40	32	53	25	44	32	33	37
El Puerto de Santa María	34	36	32	42	26	42	30	0	34
Rota	61	39	26	39	24	50	0	0	35

Equipos	Juego Patológico	Heroína y 'rebujaos'	Cocaína	Tabaco	Cannabis	Alcohol	Otras drogas	Otras adicciones sin sustancia	Edad media
La Línea	51	40	35	52	23	43	36	0	37
La Janda	41	42	30	44	24	42	47	0	36
Sanlúcar	39	35	33	56	26	45	33	0	35
Chiclana	45	40	30	0	22	41	43	0	36
Puerto Real	53	36	32	42	25	43	29	0	36
San Fernando	39	36	33	46	26	45	34	0	39
<b>Promedio Total CTA</b>	<b>39</b>	<b>38</b>	<b>32</b>	<b>46</b>	<b>25</b>	<b>44</b>	<b>33</b>	<b>40</b>	<b>37</b>
Puerto II	0	37	31	0	35	43	32	0	34
Botafuegos	65	38	32	41	34	44	27	0	36
<b>Total EAIP</b>	<b>65</b>	<b>37</b>	<b>31</b>	<b>41</b>	<b>34</b>	<b>43</b>	<b>31</b>	<b>0</b>	<b>35</b>
Campo de Gibraltar	40	39	33	42	27	44	33	47	37
Bahía de Cádiz-La Janda	40	38	32	46	26	44	33	0	37
Jerez-Costa Noroeste	38	38	32	52	25	45	33	33	36
Sierra de Cádiz	37	37	30	38	22	43	26	0	36
<b>Total Provincial</b>	<b>39</b>	<b>38</b>	<b>32</b>	<b>46</b>	<b>26</b>	<b>44</b>	<b>33</b>	<b>40</b>	<b>36</b>

SISTEMAS DE INFORMACIÓN. TABLA 50. Edad media de los pacientes en tratamiento según centro y droga o adicción principal durante el 2010.

### Evolución de la edad media de los pacientes en tratamiento

Provincia de Cádiz	2003	2004	2005	2006	2007	2008	2009	2010
Juego Patológico	38,00	37,00	38,00	39,00	38,00	40,00	40,7	40,1
Heroína o rebujao	34,00	35,00	36,00	36,00	37,00	38,00	37,7	38,0
Cocaína	29,00	29,00	30,00	31,00	31,00	31,00	31,7	31,8
Tabaco	43,00	43,00	43,00	45,00	43,00	46,00	43,7	45,7
Cannabis	23,00	24,00	24,00	24,00	24,00	24,00	24,6	25,4
Alcohol Cons. Abusivo	42,00	43,00	43,00	43,00	44,00	43,00	44,0	43,9
Otras drogas	31,00	33,00	34,00	33,00	35,00	32,00	33,3	32,6



Provincia de Cádiz	2003	2004	2005	2006	2007	2008	2009	2010
Otras adicciones sin sustancia								35,0

Andalucía	2003	2004	2005	2006	2007	2008	2009	2010
Juego Patológico	37,27	36,50	36,58	38,37	37,26	38,53	39,63	39,5
Heroína o rebujao	34,65	35,25	35,97	36,73	36,77	37,54	37,91	38,2
Cocaína	29,07	28,91	29,58	30,25	30,67	30,95	31,53	32,1
Tabaco	42,67	42,95	42,93	42,78	44,15	45,12	44,79	45,2
Cannabis	23,68	23,19	23,32	23,80	23,63	23,95	23,79	24,4
Alcohol Cons. Abusivo	42,11	42,37	42,60	42,64	42,84	43,15	43,69	43,6
Otras drogas	32,63	34,02	34,40	34,35	36,31	35,76	36,22	36,7
Otras adicciones sin sustancias								37,0

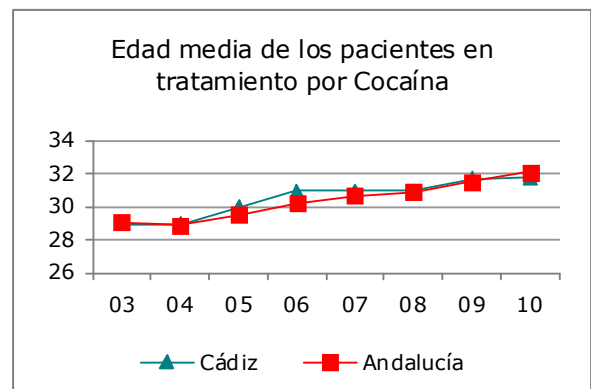
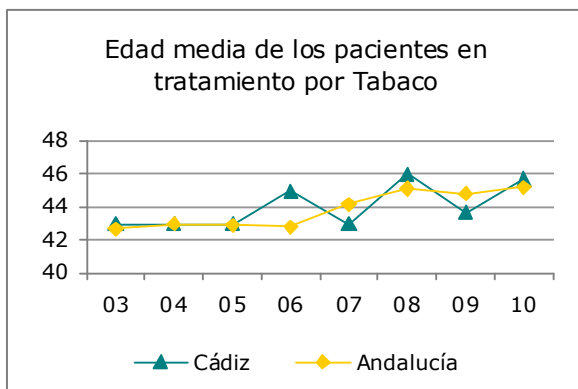
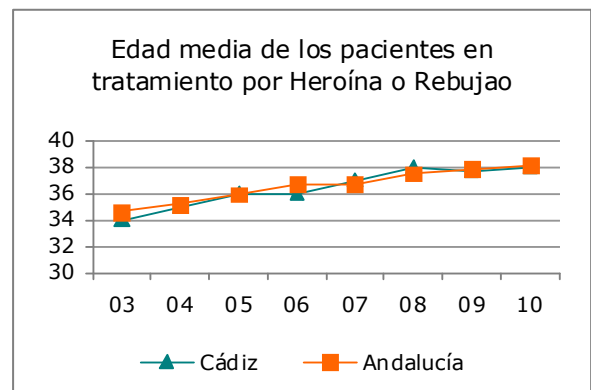
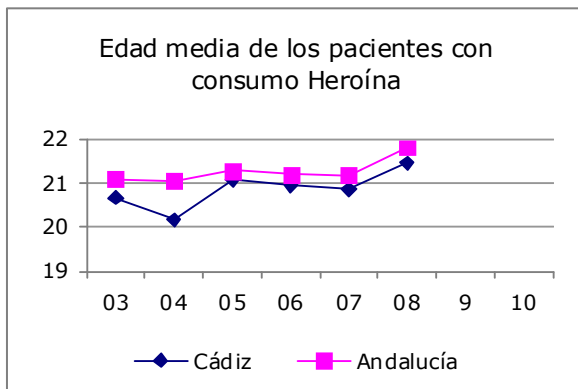

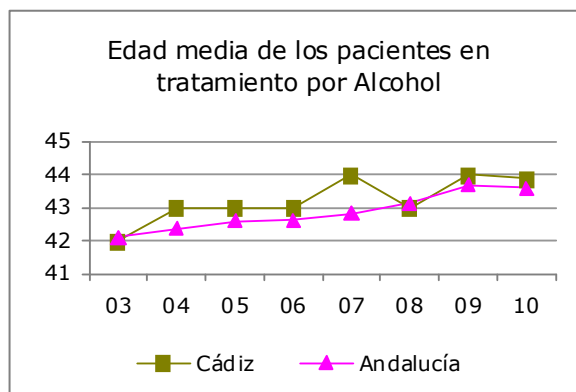
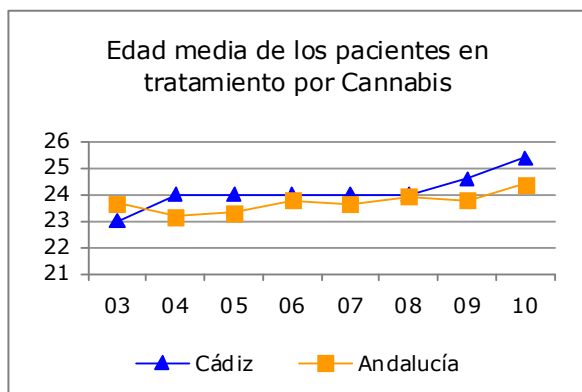

SISTEMAS DE INFORMACIÓN. TABLAS 51 y 52. GRÁFICAS 44 a 49. Evolución de la edad media al inicio del tratamiento, según droga o adicción principal. Comparación con Andalucía

**Antigüedad en el consumo, según droga o adicción principal y centro**

Equipos	Heroína y 'rebujaos'	Cocaína	Tabaco	Cannabis	Alcohol	Otras drogas	Media
Cádiz	19,11	11,94	28,86	12,39	17,29	10,12	15,09
Sierra Sur	12,57	9,33	16,5	8,47	20,36	4	14,28
Sierra Norte	16,68	10	38	6,6	16,63	6	14,39
Algeciras	13,31	12,7	26,21	12,13	15,87	8,1	14,32
Jerez	18,78	11,54	36,64	10,03	18,33	11,43	15,26
El Puerto de Santa María	14,57	12,2	27	9,85	19,9	8,7	13,95
Rota	18,45	7,57	30	10,17	28,25	0	15,86
La Línea	19,55	13,74	37	8,11	16,69	13,14	15,15
La Janda	19,67	9,96	30	8,57	12,71	10	13,65
Sanlúcar	14,02	11,64	42	10,56	16,05	9,33	13,19
Chiclana	20,56	10,63	0	7,77	16,6	16,6	13,66
Puerto Real	14,88	12,72	25,31	11,57	15,31	5	14,54
San Fernando	18,12	12,47	30,44	10,51	14,7	6,65	18,85
<b>Media CTA</b>	<b>16,5</b>	<b>11,8</b>	<b>29,7</b>	<b>10,4</b>	<b>17,1</b>	<b>9,6</b>	<b>15,1</b>
Puerto II	16,8	11,59	0	16	17,75	5,64	13,76
Botafuegos	18,84	12,38	26	16,4	20,67	11	16,08
<b>Media EAIP</b>	<b>18,1</b>	<b>12,0</b>	<b>26,0</b>	<b>16,4</b>	<b>18,2</b>	<b>6,8</b>	<b>15,0</b>
Campo de Gibraltar	17,1	12,8	26,9	11,5	16,3	10,3	15,0
Bahía de Cádiz-La Janda	17,4	11,9	30,0	10,4	16,6	8,9	15,7
Jerez-Costa Noroeste	17,0	11,4	36,5	10,2	18,0	10,9	14,7
Sierra de Cádiz	14,2	9,5	20,8	7,8	19,0	5,0	14,3

Equipos	Heroína y 'rebujaos'	Cocaína	Tabaco	Cannabis	Alcohol	Otras drogas	Media
<b>Media Provincial</b>	<b>17,0</b>	<b>11,9</b>	<b>29,7</b>	<b>10,5</b>	<b>17,1</b>	<b>9,6</b>	<b>15,2</b>

SISTEMAS DE INFORMACIÓN. TABLA 53. Tiempo medio consumiendo al iniciar el tratamiento (diferencia entre edad al inicio del tratamiento y edad al inicio del consumo), según centro y droga o adicción principal

### Evolución de la antigüedad en el consumo

Provincia de Cádiz	2003	2004	2005	2006	2007	2008	2009	2010
Heroína o rebujao	13,15	14,71	14,74	15,33	15,74	16,13	15,7	16,91
Cocaína	8,07	7,70	8,30	9,61	9,93	10,36	10,9	11,81
Tabaco	-	25,91	27,67	28,75	27,14	29,91	26,5	29,67
Cannabis	7,02	7,81	8,06	8,02	8,46	8,78	8,8	10,35
Alcohol Cons. Abusivo	6,00	16,89	16,00	15,61	15,36	14,98	15,1	17,09
Otras drogas	8,49	8,30	8,15	7,42	7,93	7,68	7,5	9,27

Andalucía	2003	2004	2005	2006	2007	2008	2009	2010
Heroína o rebujao	13,87	14,15	14,60	15,31	15,46	15,60	15,82	17,07
Cocaína	7,54	7,59	8,05	8,89	9,22	9,59	10,34	10,58
Tabaco	21,96	24,66	26,87	26,55	27,82	28,70	28,24	28,89
Cannabis	7,28	7,21	7,38	7,87	7,98	8,18	8,14	7,38
Alcohol Cons. Abusivo	15,18	14,57	13,98	14,29	14,64	14,18	14,85	11,91
Otras drogas	9,79	8,58	8,44	7,68	7,98	7,86	8,4	10,45

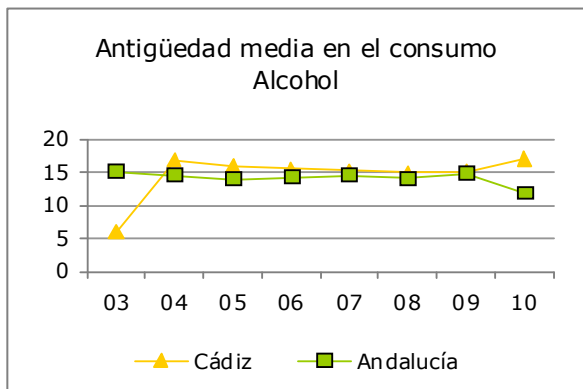
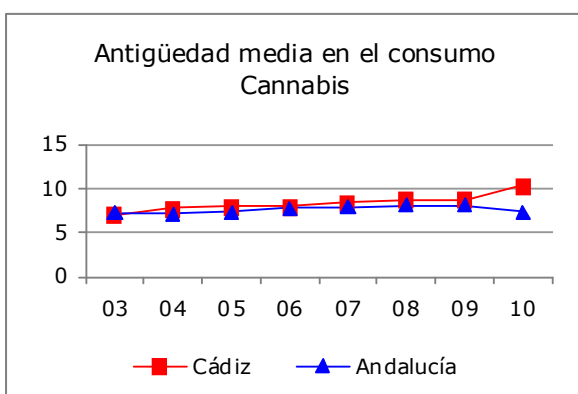
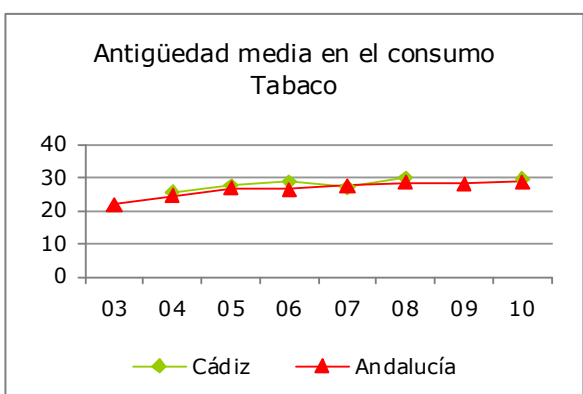
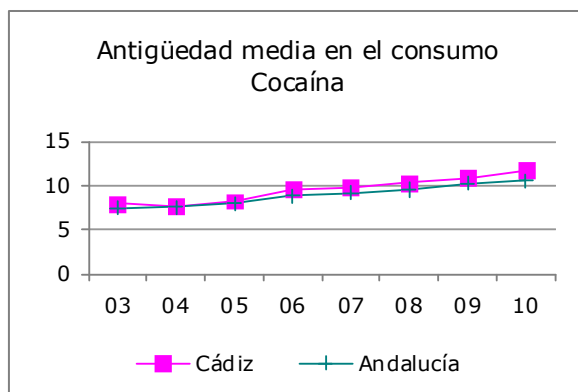
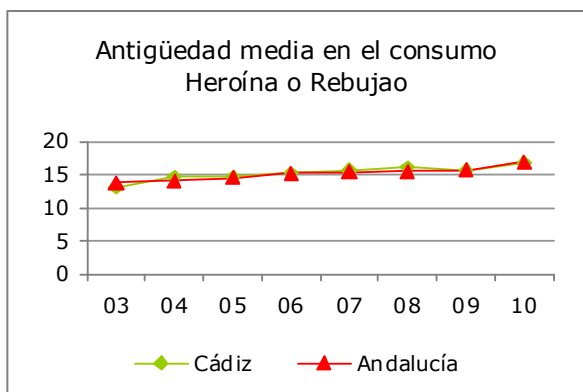

SISTEMAS DE INFORMACIÓN. TABLAS 54 y 55. GRÁFICAS 50 al 54. Evolución de la antigüedad en el consumo al inicio del tratamiento, según droga o adicción principal. Comparación con Andalucía.

**Tratamientos previos por la misma droga a nivel provincial (Número de casos)**

Tratamientos previos	Heroína y 'rebujaio'	Cocaína	Cannabis	Alcohol	Otras drogas	Total
Si	1	3	2	2	0	8
No	223	470	406	511	78	1.688
Desconocido	3	3	0	1	0	7
<b>Total</b>	<b>227</b>	<b>476</b>	<b>408</b>	<b>514</b>	<b>78</b>	<b>1.703</b>

SISTEMAS DE INFORMACIÓN. TABLA 56. Existencias de tratamientos previos por la misma droga a nivel provincial (número de casos)

**Tratamientos previos por la misma droga a nivel provincial (Porcentaje)**

¿Tratamientos previos?	Heroína y 'rebujaos'	Cocaína	Cannabis	Alcohol	Otras drogas	Total
Si	0,4	0,6	0,5	0,4	0,0	<b>0,5</b>
No	98,2	98,7	99,5	99,4	100	<b>99,1</b>
Desconocido	1,3	0,6	0,0	0,2	0,0	<b>0,4</b>
<b>Total</b>	<b>100</b>	<b>100</b>	<b>100</b>	<b>100</b>	<b>100</b>	<b>100</b>

SISTEMAS DE INFORMACIÓN. TABLA 57. Existencias de tratamientos previos por la misma droga a nivel provincial (porcentaje)

### Tratamientos previos por la misma droga, según centros

Equipos	Si	No	Desconocido	Total
Cádiz	1	184	0	185
Sierra Sur	0	90	1	91
Sierra Norte	0	52	0	52
Algeciras	0	160	0	160
Jerez	0	243	2	245
El Puerto de Santa María	0	141	0	141
Rota	0	20	0	20
La Línea	2	91	1	94
La Janda	0	53	1	54
Sanlúcar	1	98	0	99
Chiclana	1	96	0	97
Puerto Real	0	45	0	45
San Fernando	2	133	0	135
<b>Total CTA</b>	<b>7</b>	<b>1.406</b>	<b>5</b>	<b>1.418</b>
Puerto II	1	120	0	121
Botafuegos	0	99	2	101
<b>Total EAIP</b>	<b>1</b>	<b>219</b>	<b>2</b>	<b>222</b>
Campo de Gibraltar	2	350	3	355
Bahía de Cádiz-La Janda	5	772	1	778
Jerez-Costa Noroeste	1	361	2	364
Sierra de Cádiz	0	142	1	143
<b>Total Provincial</b>	<b>8</b>	<b>1.625</b>	<b>7</b>	<b>1.640</b>

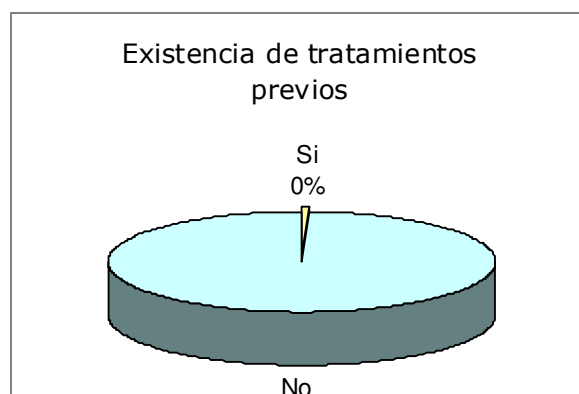

SISTEMAS DE INFORMACIÓN. TABLA 58. GRÁFICA 55. Existencias de tratamientos previos por la misma droga a nivel provincial (número de casos), según centro de tratamiento

### Fuente de referencia principal en valores absolutos, según centros

Esta variable refiere a la persona, institución o servicio que obligó, presionó o recomendó a la persona para que iniciara el tratamiento.

Equipos	Otros servicios de drogodependencias	Servicios sanitarios	Servicios sociales	Aparato judicial	Empresa o empleador	Familia o amigos	Iniciativa propia	Movimiento asociativo	Desconocidas Otras	Total
Cádiz	4	50	7	78	2	105	125	16	10	397
Sierra Sur	4	50	1	15	0	42	37	0	0	149
Sierra Norte	1	16	3	1	0	18	34	0	6	79
Algeciras	5	54	16	45	7	68	182	16	8	401
Jerez	8	81	17	59	0	75	190	5	20	455
El Puerto de Santa María	0	23	6	71	0	17	154	6	0	277
Rota	0	3	1	8	0	6	12	0	0	30
La Línea	6	19	9	16	1	21	103	9	6	190
La Janda	5	10	2	19	0	20	60	2	3	121
Sanlúcar	3	32	16	16	0	43	65	1	2	178
Chiclana	0	16	7	17	1	20	64	37	3	165
Puerto Real	3	27	5	20	1	28	22	4	1	111
San Fernando	2	86	15	52	1	123	136	0	1	416
<b>Total CTA</b>	<b>41</b>	<b>467</b>	<b>105</b>	<b>417</b>	<b>13</b>	<b>586</b>	<b>1.184</b>	<b>96</b>	<b>60</b>	<b>2.969</b>
Puerto II	0	0	0	17	0	0	148	1	0	166
Botafuegos	1	0	0	246	1	0	1	0	2	251

Equipos	Otros servicios de drogodependencias	Servicios sanitarios	Servicios sociales	Aparato judicial	Empresa o empleador	Familia o amigos	Iniciativa propia	Movimiento asociativo	Desconocidas Otras	Total
<b>Total EAIP</b>	<b>1</b>	<b>0</b>	<b>0</b>	<b>263</b>	<b>1</b>	<b>0</b>	<b>149</b>	<b>1</b>	<b>2</b>	<b>417</b>
Campo de Gibraltar	12	73	25	307	9	89	286	25	16	842
Bahía de Cádiz-La Janda	14	212	42	274	5	313	709	66	18	1653
Jerez-Costa No-roeste	11	116	34	83	0	124	267	6	22	663
Sierra de Cádiz	5	66	4	16	0	60	71	0	6	228
<b>Total Provincial</b>	<b>42</b>	<b>467</b>	<b>105</b>	<b>680</b>	<b>14</b>	<b>586</b>	<b>1.333</b>	<b>97</b>	<b>62</b>	<b>3.386</b>

SISTEMAS DE INFORMACIÓN. TABLA 59. Distribución de la fuente de referencia principal que recomienda el tratamiento, expresado en valores absolutos.

### Fuente de referencia principal en porcentajes, según centros de tratamiento

Equipos	Otros servicios de drogodependencias	Servicios sanitarios	Servicios sociales	Aparato judicial	Empresa o empleador	Familia o amigos	Iniciativa propia	Movimiento asociativo	Desconocidas Otras	Total
Cádiz	1,0	12,6	1,8	19,7	0,5	26,5	31,5	4,0	2,5	100
Sierra Sur	2,7	33,6	0,7	10,1	0,0	28,2	24,8	0,0	0,0	100
Sierra Norte	1,3	20,3	3,8	1,3	0,0	22,8	43,0	0,0	7,6	100
Algeciras	1,3	13,5	4,0	11,2	1,8	17,0	45,4	4,0	2,0	100
Jerez	1,8	17,8	3,7	13,0	0,0	16,5	41,8	1,1	4,4	100
El Puerto de Santa María	0,0	8,3	2,2	25,6	0,0	6,1	55,6	2,2	0,0	100
Rota	0,0	10,0	3,3	26,7	0,0	20,0	40,0	0,0	0,0	100
La Línea	3,2	10,0	4,7	8,4	0,5	11,1	54,2	4,7	3,2	100
La Janda	4,1	8,3	1,7	15,7	0,0	16,5	49,6	1,7	2,5	100
Sanlúcar	1,7	18,0	9,0	9,0	0,0	24,2	36,5	0,6	1,1	100
Chiclana	0,0	9,7	4,2	10,3	0,6	12,1	38,8	22,4	1,8	100

Equipos	Otros servicios de drogodependencias	Servicios sanitarios	Servicios sociales	Aparato judicial	Empresa o empleador	Familia o amigos	Iniciativa propia	Movimiento asociativo	Desconocidas Otras	Total
Puerto Real	2,7	24,3	4,5	18,0	0,9	25,2	19,8	3,6	0,9	100
San Fernando	0,5	20,7	3,6	12,5	0,2	29,6	32,7	0,0	0,2	100
<b>Total CTA</b>	<b>1,4</b>	<b>15,7</b>	<b>3,5</b>	<b>14,0</b>	<b>0,4</b>	<b>19,7</b>	<b>39,9</b>	<b>3,2</b>	<b>2,0</b>	<b>100</b>
Puerto II	0,0	0,0	0,0	10,2	0,0	0,0	89,2	0,6	0,0	100
Botafuegos	0,4	0,0	0,0	98,0	0,4	0,0	0,4	0,0	0,8	100
<b>Total EAIP</b>	<b>0,2</b>	<b>0,0</b>	<b>0,0</b>	<b>63,1</b>	<b>0,2</b>	<b>0,0</b>	<b>35,7</b>	<b>0,2</b>	<b>0,5</b>	<b>100</b>
Campo de Gibraltar	1,4	8,7	3,0	36,5	1,1	10,6	34,0	3,0	1,9	100
Bahía de Cádiz-La Janda	0,8	12,8	2,5	16,6	0,3	18,9	42,9	4,0	1,1	100
Jerez-Costa Noroeste	1,7	17,5	5,1	12,5	0,0	18,7	40,3	0,9	3,3	100
Sierra de Cádiz	2,2	28,9	1,8	7,0	0,0	26,3	31,1	0,0	2,6	100
<b>Total Provincial</b>	<b>1,2</b>	<b>13,8</b>	<b>3,1</b>	<b>20,1</b>	<b>0,4</b>	<b>17,3</b>	<b>39,4</b>	<b>2,9</b>	<b>1,8</b>	<b>100</b>

SISTEMAS DE INFORMACIÓN. TABLA 60. Distribución de la fuente de referencia principal que recomienda el tratamiento, expresado en porcentajes

### Fuente de referencia principal en valores absolutos, según droga o adicción principal

Fuentes de referencia	Juego Patológico	Heroína y 'rebujaos'	Cocaína	Tabaco	Cannabis	Alcohol	Otras drogas	Otras adicciones sin sustancia	Total
Otros servicios de drogodependencias	0	32	2	1	3	1	3	0	<b>42</b>
Servicios sanitarios	17	26	73	46	49	221	33	2	<b>467</b>
Servicios sociales	2	12	23	8	24	31	5	0	<b>105</b>
Aparato judicial	1	204	225	5	185	37	23	0	<b>680</b>
Empresa o empleador	0	0	4	0	1	9	0	0	<b>14</b>
Familia o amigos	28	58	126	85	107	161	21	0	<b>586</b>



Fuentes de referencia	Juego Patológico	Heroína y 'rebujaos'	Cocaína	Tabaco	Cannabis	Alcohol	Otras drogas	Otras adicciones sin sustancia	Total
Iniciativa propia	40	348	339	75	132	317	80	2	<b>1333</b>
Movimiento asociativo	1	10	7	0	12	63	4	0	<b>97</b>
Desconocidas									
Otras	1	13	14	0	14	66	6	0	<b>62</b>
<b>Total</b>	<b>90</b>	<b>703</b>	<b>813</b>	<b>220</b>	<b>527</b>	<b>906</b>	<b>175</b>	<b>4</b>	<b>3.386</b>

SISTEMAS DE INFORMACIÓN. TABLA 61. Distribución de la fuente de referencia principal que recomienda el tratamiento según droga o adicción principal, expresado en valores absolutos

### Fuente de referencia principal en porcentajes, según droga o adicción principal

Fuentes de referencia principal	Juego Patológico	Heroína y 'rebujaos'	Cocaína	Tabaco	Cannabis	Alcohol	Otras drogas	Otras adicciones sin sustancia	Total
Otros servicios de drogodependencias	0,0	4,6	0,2	0,5	0,6	0,1	1,7	0,0	<b>1,2</b>
Servicios sanitarios	18,9	3,7	9,0	20,9	9,3	24,4	18,9	50,0	<b>13,8</b>
Servicios sociales	2,2	1,7	2,8	3,6	4,6	3,4	2,9	0,0	<b>3,1</b>
Aparato judicial	1,1	29,0	27,7	2,3	35,1	4,1	13,1	0,0	<b>20,1</b>
Empresa o empleador	0,0	0,0	0,5	0,0	0,2	1,0	0,0	0,0	<b>0,4</b>
Familia o amigos	31,1	8,3	15,5	38,6	20,3	17,8	12,0	0,0	<b>17,3</b>
Iniciativa propia	44,4	49,5	41,7	34,1	25,0	35,0	45,7	50,0	<b>39,4</b>
Movimiento asociativo	1,1	1,4	0,9	0,0	2,3	7,0	2,3	0,0	<b>2,9</b>
Desconocidas									
Otras	1,1	1,8	1,7	0,0	2,7	7,3	3,4	0,0	<b>1,8</b>
<b>Total</b>	<b>100</b>	<b>100</b>	<b>100</b>	<b>100</b>	<b>100</b>	<b>100</b>	<b>100</b>	<b>100</b>	<b>100</b>

SISTEMAS DE INFORMACIÓN. TABLA 62. Distribución de la fuente de referencia principal que recomienda el tratamiento según droga o adicción principal, expresado en porcentajes

### Tipo de demanda inicial de tratamiento por sustancias (Casos)

Tipos de demanda	Heroína y 'rebujaos'	Cocaína	Cannabis	Alcohol	Otras drogas	Total
Programa de metadona	346	6	0	1	38	391
Otra medicación	11	15	6	25	13	70
Ingreso en Comunidad Terapéutica	23	47	3	39	8	120

Tipos de demanda	Heroína y 'rebu-jao'	Cocaína	Cannabis	Alcohol	Otras drogas	Total
Ingreso en Unidad Hospitalaria	9	4	2	7	5	27
Desintoxicación ambulatoria	56	42	19	109	14	240
Deshabitación (terapias)	132	481	289	488	47	1.437
Ayuda no específica	65	208	109	151	28	561
Centros de día o recurso ocupacional	0	1	3	1	0	5
Programas de reinserción	0	0	0	0	0	0
Vivienda de apoyo a la reinserción	1	0	0	0	1	2
Vivienda de apoyo al tratamiento	2	1	0	4	0	7
Control toxicológico	34	74	90	4	8	210
Desconocido	0	8	4	7	2	21
<b>Total</b>	<b>692</b>	<b>892</b>	<b>528</b>	<b>840</b>	<b>167</b>	<b>3.119</b>

SISTEMAS DE INFORMACIÓN. TABLA 63. Tipo de demanda inicial que realizan los/as pacientes (Número de casos), según droga problema

#### Tipo de demanda inicial de tratamiento por sustancias (porcentaje)

Tipos de demanda	Heroína y 'rebu-jao'	Cocaína	Cannabis	Alcohol	Otras drogas	Total
Programa de metadona	50,0	0,7	0,0	0,1	22,8	12,5
Otra medicación	1,6	1,7	1,1	3,0	7,8	2,2
Ingreso en Comunidad Terapéutica	3,3	5,3	0,6	4,6	4,8	3,9
Ingreso en Unidad Hospitalaria	1,3	0,5	0,4	0,8	3,0	0,9
Desintoxicación ambulatoria	8,1	4,7	3,6	13,0	8,4	7,7
Deshabitación (terapias)	19,1	53,9	54,7	58,1	28,1	46,1
Ayuda no específica	9,4	23,3	20,6	18,0	16,8	18,0
Centros de día o recurso ocupacional	0,0	0,1	0,6	0,1	0,0	0,2
Programas de reinserción	0,0	0,0	0,0	0,0	0,0	0,0
Vivienda de apoyo a la reinserción	0,1	0,0	0,0	0,0	0,6	0,1
Vivienda de apoyo al tratamiento	0,3	0,1	0,0	0,5	0,0	0,2
Control toxicológico	4,9	8,3	17,1	0,5	4,8	6,7
Desconocido	0,0	0,9	0,8	0,8	1,2	0,7
<b>Total</b>	<b>100</b>	<b>100</b>	<b>100</b>	<b>100</b>	<b>100</b>	<b>100</b>

SISTEMAS DE INFORMACIÓN. TABLA 64. Tipo de demanda inicial que realizan los/as pacientes (porcentaje), según droga problema

### Tipo de demanda inicial de tratamiento por sustancias, según centros

Equipos	Programa de metadona	Otra medicación	Ingresos en Comunidades Terapéuticas	Ingreso en Unidad Hospitalaria	Desintoxicación ambulatoria	Deshabitación (Terapias)	Ayuda no específica	Centros de día o recurso ocupacional	Programas de reinserción	Vivienda de apoyo a la reinserción	Vivienda de apoyo al tratamiento	Control toxicológico	Desconocido	Total
Cádiz	41	11	14	3	17	194	44	1	0	0	3	17	3	352
Sierra Sur	11	15	9	0	9	60	26	0	0	0	0	1	1	134
Sierra Norte	10	1	3	0	11	32	6	0	0	0	0	11	0	74
Algeciras	43	2	18	8	50	184	7	0	0	1	0	37	0	357
Jerez	41	5	13	5	34	192	70	0	0	0	0	25	12	401
El Puerto de Santa María	35	1	11	3	13	27	128	1	0	0	0	7	2	231
Rota	7	0	4	0	1	6	5	0	0	0	0	3	0	27
La Línea	29	3	12	5	30	67	24	0	0	0	3	10	1	190
La Janda	29	3	2	0	5	26	34	0	0	0	0	14	1	114
Sanlúcar	11	0	4	1	12	102	6	0	0	1	1	31	0	169
Chiclana	8	0	3	1	12	87	10	0	0	0	0	29	0	150
Puerto Real	5	0	4	0	8	61	11	0	0	0	0	5	0	94
San Fernando	13	15	3	1	31	113	58	0	0	0	0	19	1	255
<b>Total CTA</b>	<b>283</b>	<b>56</b>	<b>100</b>	<b>27</b>	<b>233</b>	<b>1.151</b>	<b>429</b>	<b>2</b>	<b>0</b>	<b>2</b>	<b>7</b>	<b>209</b>	<b>21</b>	<b>2.548</b>
Puerto II	36	13	3	0	2	158	11	0	0	0	0	1	0	224
Botafuegos	72	1	16	0	0	36	119	0	0	0	0	0	0	244
<b>Total EAIP</b>	<b>108</b>	<b>14</b>	<b>19</b>	<b>0</b>	<b>2</b>	<b>194</b>	<b>130</b>	<b>0</b>	<b>0</b>	<b>0</b>	<b>0</b>	<b>1</b>	<b>0</b>	<b>468</b>
Campo de Gibraltar	144	6	46	13	80	287	150	0	0	1	3	47	1	791
Bahía de Cádiz-La Janda	167	43	40	8	88	666	296	2	0	0	3	92	7	1420
Jerez-Costa Noroeste	59	5	21	6	47	300	81	0	0	1	1	59	12	597
Sierra de Cádiz	21	16	12	0	20	92	32	0	0	0	0	12	1	208

<b>Total Provincial</b>	<b>391</b>	<b>70</b>	<b>119</b>	<b>27</b>	<b>235</b>	<b>1.345</b>	<b>559</b>	<b>2</b>	<b>0</b>	<b>2</b>	<b>7</b>	<b>210</b>	<b>21</b>	<b>3.016</b>
-------------------------	------------	-----------	------------	-----------	------------	--------------	------------	----------	----------	----------	----------	------------	-----------	--------------

SISTEMAS DE INFORMACIÓN. TABLA 65. Tipo de demanda inicial que realizan los/as pacientes (valores absolutos), según centro

### Tipo de demanda inicial de tratamiento por sustancias en porcentajes, según centros

Equipos	Programa de metadona	Otra medicación	Ingresos en Comunidades Terapéuticas	Ingreso en Unidad Hospitalaria	Desintoxicación ambulatoria	Deshabitación (Terapias)	Ayuda no específica	Centros de día o recurso ocupacional	Vivienda de apoyo a la reinserción	Vivienda de apoyo al tratamiento	Control toxicológico	Desconocido
Cádiz	11,7	3,1	4,0	0,9	4,8	55,1	12,5	0,3	0,0	0,9	4,8	0,9
Sierra Sur	8,2	11,2	6,7	0,0	6,7	44,8	19,4	0,0	0,0	0,0	0,8	0,8
Sierra Norte	13,5	1,4	4,1	0,0	14,9	43,2	8,1	0,0	0,0	0,0	14,9	0,0
Algeciras	12,0	0,6	5,0	2,2	14,0	51,5	2,0	0,0	0,3	0,0	10,4	0,0
Jerez	10,2	1,3	3,2	1,3	8,5	47,9	17,5	0,0	0,0	0,0	6,2	3,0
El Puerto de Santa María	15,2	0,4	4,8	1,3	5,6	11,7	55,4	0,4	0,0	0,0	3,0	0,9
Rota	25,9	0,0	14,8	0,0	3,7	22,2	18,5	0,0	0,0	0,0	11,1	0,0
La Línea	15,3	1,6	6,3	2,6	15,8	35,3	12,6	0,0	0,0	1,6	5,3	0,5
La Janda	25,4	2,6	1,8	0,0	4,4	22,8	29,8	0,0	0,0	0,0	12,3	0,9
Sanlúcar	6,5	0,0	2,4	0,6	7,1	60,4	3,6	0,0	0,6	0,6	18,3	0,0
Chiclana	5,3	0,0	2,0	0,7	8,0	58,0	6,7	0,0	0,0	0,0	19,3	0,0
Puerto Real	5,3	0,0	4,3	0,0	8,5	64,9	11,7	0,0	0,0	0,0	5,3	0,0
San Fernando	5,1	5,9	1,2	0,4	12,2	44,3	22,8	0,0	0,0	0,0	7,5	0,4
<b>Total CTA</b>	<b>11,1</b>	<b>2,2</b>	<b>3,9</b>	<b>1,1</b>	<b>9,1</b>	<b>45,2</b>	<b>16,8</b>	<b>0,1</b>	<b>0,1</b>	<b>0,3</b>	<b>8,2</b>	<b>0,8</b>
Puerto II	16,1	5,8	1,3	0,0	0,9	70,5	4,9	0,0	0,0	0,0	0,5	0,0
Botafuegos	29,5	0,4	6,6	0,0	0,0	14,8	48,8	0,0	0,0	0,0	0,0	0,0
<b>Total EAIP</b>	<b>23,1</b>	<b>3,0</b>	<b>4,1</b>	<b>0,0</b>	<b>0,4</b>	<b>41,5</b>	<b>27,8</b>	<b>0,0</b>	<b>0,0</b>	<b>0,0</b>	<b>0,2</b>	<b>0,0</b>
Campo de Gibraltar	18,2	0,8	5,8	1,6	10,1	36,3	19,0	0,0	0,1	0,4	5,9	0,1
Bahía de Cádiz-La Janda	11,8	3,0	2,8	0,6	6,2	46,9	20,8	0,1	0,0	0,2	6,5	0,5

Jerez-Costa Noroeste	9,9	0,8	3,5	1,0	7,9	50,3	13,6	0,0	0,2	0,2	9,9	2,0
Sierra de Cádiz	10,1	7,7	5,8	0,0	9,6	44,2	15,4	0,0	0,0	0,0	5,8	0,5
<b>Total Provincial</b>	<b>13,0</b>	<b>2,3</b>	<b>3,9</b>	<b>0,9</b>	<b>7,8</b>	<b>44,6</b>	<b>18,5</b>	<b>0,1</b>	<b>0,1</b>	<b>0,2</b>	<b>7,0</b>	<b>0,7</b>

SISTEMAS DE INFORMACIÓN. TABLA 66. Tipo de demanda inicial que realizan los/as pacientes (porcentaje), según centro

### Tipo de tratamientos prescritos por sustancias (casos)

Tipos de tratamientos prescritos	Heroína y 'rebu-jao'	Cocaína	Cannabis	Alcohol	Otras drogas	Total
Derivación	0	1	0	5	2	<b>8</b>
Desintoxicación Hospitalaria	10	6	2	7	5	<b>30</b>
Desintoxicación ambulatoria	2	5	1	8	0	<b>16</b>
Desintoxicación domiciliaria	53	37	28	116	18	<b>252</b>
Deshabitación (Terapias)	209	684	416	620	74	<b>2.003</b>
Comunidad Terapéutica	13	35	3	42	8	<b>101</b>
Programa de Metadona	321	5	0	1	36	<b>363</b>
Centros de día o recurso ocupacional	0	0	1	1	0	<b>2</b>
Programas de reinserción	10	5	3	3	5	<b>26</b>
Control Toxicológico	32	60	50	6	8	<b>156</b>
<b>Total</b>	<b>650</b>	<b>838</b>	<b>504</b>	<b>809</b>	<b>156</b>	<b>2.957</b>

SISTEMAS DE INFORMACIÓN. TABLA 67. Tipo de tratamiento prescrito a los/as pacientes (valores absolutos), según droga problema

### Tipo de tratamientos prescritos por sustancias (porcentaje)

Tipos de tratamientos prescritos	Heroína y 'rebu-jao'	Cocaína	Cannabis	Alcohol	Otras drogas	Total
Derivación	0,0	0,1	0,0	0,6	1,3	0,3
Desintoxicación Hospitalaria	1,5	0,7	0,4	0,9	3,2	1,0
Desintoxicación ambulatoria	0,3	0,6	0,2	1,0	0,0	0,5
Desintoxicación domiciliaria	8,2	4,4	5,6	14,3	11,5	8,5
Deshabitación (Terapias)	32,2	81,6	82,5	76,6	47,4	67,7
Comunidad Terapéutica	2,0	4,2	0,6	5,2	5,1	3,4

Programa de Metadona	49,4	0,6	0,0	0,1	23,1	12,3
Centros de día o recurso ocupacional	0,0	0,0	0,2	0,1	0,0	0,1
Programas de reinserción	1,5	0,6	0,6	0,4	3,2	0,9
Control Toxicológico	4,9	7,2	9,9	0,7	5,1	5,3
<b>Total</b>	100	100	100	100	100	100

SISTEMAS DE INFORMACIÓN. TABLA 68. Tipo de tratamiento prescrito a los/as pacientes (porcentaje), según droga problema

### Tipo de tratamientos prescritos (casos), según equipo

Equipos	Derivación	Desintoxicación hospitalaria	Desintoxicación ambulatoria rápida	Desintoxicación domiciliar	Deshabitación (terapias)	Comunidad Terapéutica	Programa metadona	Centro de día o recurso ocupacional	Programa de reinserción	Control Toxicológico
Cádiz	3	3	1	22	253	12	39	1	5	19
Sierra Sur	0	0	0	16	102	3	10	0	1	3
Sierra Norte	0	0	1	10	39	3	9	0	0	10
Algeciras	0	8	1	49	193	22	43	0	7	38
Jerez	3	6	1	42	261	16	45	0	5	21
El Puerto de Santa María	0	1	0	3	30	2	9	0	1	0
Rota	0	0	0	0	11	4	7	0	1	4
La Línea	2	10	4	27	89	12	30	0	4	14
La Janda	0	0	2	7	72	2	25	0	0	6
Sanlúcar	0	1	0	13	113	6	12	1	0	24
Chiclana	0	0	0	12	125	4	8	0	0	2
Puerto Real	0	0	1	11	72	4	5	0	0	1
San Fernando	0	1	0	39	186	5	15	0	1	13
<b>Total CTA</b>	<b>8</b>	<b>30</b>	<b>11</b>	<b>251</b>	<b>1.546</b>	<b>95</b>	<b>257</b>	<b>2</b>	<b>25</b>	<b>155</b>
Puerto II	0	0	0	1	186	1	35	0	1	1
Botafuegos	0	0	0	0	174	4	71	0	0	0
<b>Total EAIP</b>	<b>0</b>	<b>0</b>	<b>0</b>	<b>1</b>	<b>360</b>	<b>5</b>	<b>106</b>	<b>0</b>	<b>1</b>	<b>1</b>

Equipos	Derivación	Desintoxicación hospitalaria	Desintoxicación ambulatoria rápida	Desintoxicación domiciliaria	Deshabitación (terapias)	Comunidad Terapéutica	Programa metadona	Centro de día o recurso ocupacional	Programa de reinserción	Control Toxicológico
Campo de Gibraltar	2	18	5	76	456	38	144	0	11	52
Bahía de Cádiz-La Janda	3	5	4	95	924	30	136	1	8	42
Jerez-Costa Noroeste	3	7	1	55	385	26	64	1	6	49
Sierra de Cádiz	0	0	1	26	141	6	19	0	1	13
<b>Total Provincial</b>	<b>8</b>	<b>30</b>	<b>11</b>	<b>252</b>	<b>1.906</b>	<b>100</b>	<b>363</b>	<b>2</b>	<b>26</b>	<b>156</b>

SISTEMAS DE INFORMACIÓN. TABLA 69. Tipo de tratamiento prescrito a los/as pacientes, según centro de tratamiento

### Tipo de tratamientos prescritos (porcentaje), según equipo

Equipos	Derivación	Desintoxicación hospitalaria	Desintoxicación ambulatoria rápida	Desintoxicación domiciliaria	Deshabitación (terapias)	Comunidad Terapéutica	Programa metadona	Centro de día o recurso ocupacional	Programa de reinserción	Control Toxicológico
Cádiz	0,8	0,8	0,3	6,2	70,7	3,4	10,9	0,3	1,4	5,3
Sierra Sur	0,0	0,0	0,0	11,9	75,6	2,2	7,4	0,0	0,7	2,2
Sierra Norte	0,0	0,0	1,4	13,9	54,2	4,2	12,5	0,0	0,0	13,9
Algeciras	0,0	2,2	0,3	13,6	53,5	6,1	11,9	0,0	1,9	10,5
Jerez	0,8	1,5	0,3	10,5	65,3	4,0	11,3	0,0	1,3	5,3
El Puerto de Santa María	0,0	2,2	0,0	6,5	65,2	4,4	19,6	0,0	2,2	0,0
Rota	0,0	0,0	0,0	0,0	40,7	14,8	25,9	0,0	3,7	14,8
La Línea	1,0	5,2	2,1	14,1	46,4	6,3	15,6	0,0	2,1	7,3
La Janda	0,0	0,0	1,8	6,1	63,2	1,8	21,9	0,0	0,0	5,3
Sanlúcar	0,0	0,6	0,0	7,7	66,5	3,5	7,1	0,6	0,0	14,1
Chiclana	0,0	0,0	0,0	8,0	82,8	2,7	5,3	0,0	0,0	1,3

Puerto Real	0,0	0,0	1,1	11,7	76,6	4,3	5,3	0,0	0,0	1,1
San Fernando	0,0	0,4	0,0	15,0	71,5	1,9	5,8	0,0	0,4	5,0
<b>Total CTA</b>	<b>0,3</b>	<b>1,3</b>	<b>0,5</b>	<b>10,5</b>	<b>65,0</b>	<b>4,0</b>	<b>10,8</b>	<b>0,1</b>	<b>1,1</b>	<b>6,5</b>
Puerto II	0,0	0,0	0,0	0,4	82,7	0,4	15,6	0,0	0,4	0,4
Botafuegos	0,0	0,0	0,0	0,0	69,9	1,6	28,5	0,0	0,0	0,0
<b>Total EAIP</b>	<b>0,0</b>	<b>0,0</b>	<b>0,0</b>	<b>0,2</b>	<b>75,9</b>	<b>1,1</b>	<b>22,4</b>	<b>0,0</b>	<b>0,2</b>	<b>0,2</b>
Campo de Gibraltar	0,2	2,2	0,6	9,5	56,9	4,7	18,0	0,0	1,4	6,5
Bahía de Cádiz-La Janda	0,2	0,4	0,3	7,6	74,0	2,4	10,9	0,1	0,6	3,4
Jerez-Costa Noroeste	0,5	1,2	0,2	9,2	64,5	4,4	10,7	0,2	1,0	8,2
Sierra de Cádiz	0,0	0,0	0,5	12,6	68,1	2,9	9,2	0,0	0,5	6,3
<b>Total Provincial</b>	<b>0,3</b>	<b>1,1</b>	<b>0,4</b>	<b>8,8</b>	<b>66,8</b>	<b>3,5</b>	<b>12,7</b>	<b>0,1</b>	<b>0,9</b>	<b>5,5</b>

SISTEMAS DE INFORMACIÓN. TABLA 70. Tipo de tratamiento prescrito a los/as pacientes (porcentaje), según centro de tratamiento

### Alteraciones psicopatológicas, por centro

Equipos	Si	No	Desconocido	Total
Cádiz	37	237	78	352
Sierra Sur	35	35	54	124
Sierra Norte	2	0	6	8
Algeciras	30	326	5	361
Jerez	47	278	71	396
El Puerto de Santa María	11	12	226	249
Rota	0	28	0	28
La Línea	16	157	17	190
La Janda	11	69	34	114
Sanlúcar	17	149	3	169
Chiclana	6	39	27	72
Puerto Real	19	56	20	95
San Fernando	54	176	27	257
<b>Total CTA</b>	<b>285</b>	<b>1562</b>	<b>568</b>	<b>2415</b>
Puerto II	12	142	71	225
Botafuegos	3	229	15	247
<b>Total EAIP</b>	<b>15</b>	<b>371</b>	<b>86</b>	<b>472</b>



Equipos	Si	No	Desconocido	Total
Campo de Gibraltar	49	712	37	798
Bahía de Cádiz-La Janda	150	731	483	1364
Jerez-Costa Noroeste	64	455	74	593
Sierra de Cádiz	37	35	60	132
<b>Total Provincial</b>	<b>300</b>	<b>1933</b>	<b>654</b>	<b>2887</b>

SISTEMAS DE INFORMACIÓN. TABLA 71. Existencia o no de alteraciones psicopatológicas expresada en valores absolutos, según centros

### Alteraciones psicopatológicas en porcentajes, por centro

Equipos	Si	No	Desconocido	Total
Cádiz	10,5	67,3	22,2	100
Sierra Sur	28,2	28,2	43,6	100
Sierra Norte	25,0	0,0	75,0	100
Algeciras	8,3	90,3	1,4	100
Jerez	11,9	70,2	17,9	100
El Puerto de Santa María	4,4	4,8	90,8	100
Rota	0,0	100	0,0	100
La Línea	8,4	82,6	9,0	100
La Janda	9,7	60,5	29,8	100
Sanlúcar	10,1	88,2	1,8	100
Chiclana	8,3	54,2	37,5	100
Puerto Real	20,0	59,0	21,1	100
San Fernando	21,0	68,5	10,5	100
<b>Total CTA</b>	<b>11,8</b>	<b>64,7</b>	<b>23,5</b>	<b>100</b>
Puerto II	5,3	63,1	31,6	100

Equipos	Si	No	Desconocido	Total
Botafuegos	1,2	92,7	6,1	100
<b>Total EAIP</b>	<b>3,2</b>	<b>78,6</b>	<b>18,2</b>	<b>100</b>
Campo de Gibraltar	6,1	89,2	4,6	100
Bahía de Cádiz-La Janda	11,0	53,6	35,4	100
Jerez-Costa Noroeste	10,8	76,7	12,5	100
Sierra de Cádiz	28,0	26,5	45,5	100
<b>Total Provincial</b>	<b>10,4</b>	<b>67,0</b>	<b>22,7</b>	<b>100</b>

SISTEMAS DE INFORMACIÓN. TABLA 72. Existencia o no de alteraciones psicopatológicas expresada en porcentajes, según centros

### Presencia de alteraciones psicopatológicas (valores absolutos), según droga principal

Alteraciones psicopatológicas	Heroína y 'rebujaos'	Cocaína	Cannabis	Alcohol	Otras drogas	Total
Si	35	64	53	126	25	303
No	493	611	363	458	102	2027
Desconocido	139	188	93	195	40	655
<b>Total</b>	<b>667</b>	<b>863</b>	<b>509</b>	<b>779</b>	<b>167</b>	<b>2.985</b>

SISTEMAS DE INFORMACIÓN. TABLA 73. Presencia de alteraciones psicopatológicas expresada en valores absolutos, según droga principal

### Presencia de alteraciones psicopatológicas en los episodios nuevos (porcentaje), según droga principal o sustancia

Alteraciones psicopatológicas	Heroína y 'rebujaos'	Cocaína	Cannabis	Alcohol	Otras drogas	Total
Si	5,3	7,4	10,4	16,2	15,0	10,2
No	73,9	70,8	71,3	58,8	61,1	67,9

Desconocido	20,8	21,8	18,3	25,0	24,0	21,9
<b>Total</b>	100	100	100	100	100,0	100

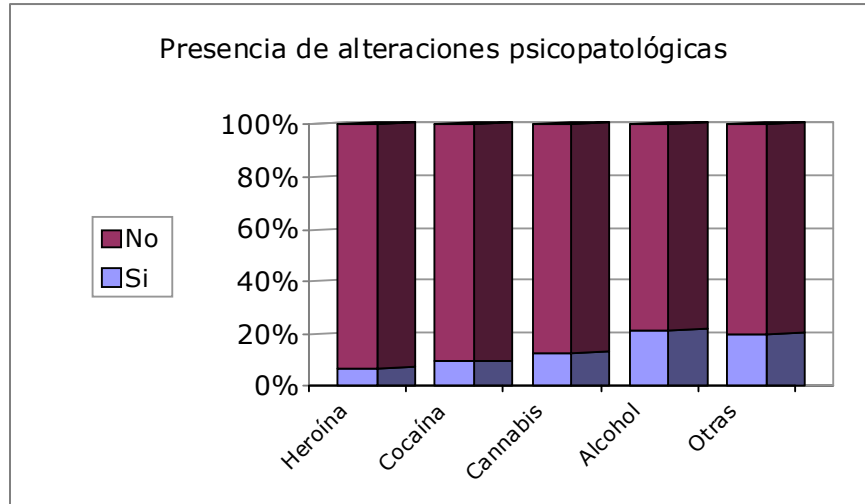

SISTEMAS DE INFORMACIÓN. TABLA 74. GRÁFICA 56. Presencia de alteraciones psicopatológicas expresada en porcentajes, según droga principal

## **M E M O R I A 2 0 1 0**

### **ÁREA DE INTERVENCIÓN ASISTENCIAL**

---

## ÍNDICE:

<b>ÁREA DE INTERVENCIÓN ASISTENCIAL.....</b>	<b>112</b>
<b>ÍNDICE: .....</b>	<b>113</b>
<b>Descripción de la Intervención Asistencial.....</b>	<b>117</b>
<b>Datos relativos a la actividad asistencial en 2010.....</b>	<b>117</b>
<b>Sobre las personas en tratamiento en 2010.....</b>	<b>118</b>
Número total de pacientes activos en programas, según género .....	118
Número total de pacientes activos, según adicción principal .....	119
Distribución de pacientes activos en programa de tratamiento al final del año según adicción que motivó el tratamiento y Equipos de la Red Pública en los que vienen siendo tratados.....	120
Distribución de pacientes activos en programa de tratamiento al final del año según adicción que motivó el tratamiento. Datos comparativos entre Cádiz y Andalucía. .	122
Evolución anual de pacientes activos en programa de tratamiento al final de los últimos años, según Equipos de la Red Pública.....	122
Edad Media actual de las personas en tratamiento al final del año 2010.....	123
Edad Media actual de pacientes en tratamiento, según tipo de adicción principal...	124
Pirámide Poblacional de las personas usuarias en tratamiento al final del año 2010. ....	125
Tiempo medio de permanencia en tratamiento en días, según equipo de tratamiento de procedencia .....	126
Tiempo medio de permanencia en tratamiento en días.....	126
Distribución de pacientes en tratamiento a final de 2010, según municipio de procedencia y ámbito de actuación.....	127
<b>Sobre pacientes que salen del tratamiento a lo largo de 2010 .....</b>	<b>131</b>
Distribución porcentual de pacientes que salen del tratamiento, según tipo de alta y sexo .....	131
Distribución porcentual de pacientes que salen del tratamiento.....	132
Datos relacionados con pacientes en programa al final del 2010 .....	133
<b>Sobre la intervención asistencial realizada .....</b>	<b>135</b>
Pacientes que han estado adscritos a programa durante al menos un día a lo largo de 2010 .....	135
Distribución porcentual de la adscripción de pacientes a los distintos programas de tratamiento .....	136
Distribución del total de citas y consultas realizadas en 2010.....	137
Distribución del total de citas programadas versus las realizadas .....	137
Media de citas y consultas por paciente .....	138
Media de citas y consultas por paciente, comparación con Andalucía .....	139
Media de días que llevan en tratamiento los pacientes activos .....	139

<b>Sobre derivación a Recursos de Internamiento .....</b>	<b>141</b>
Ingresos totales en los recursos de internamiento.....	141
Unidad de Desintoxicación Hospitalaria .....	143
<i>Protocolos remitidos a Unidades de Desintoxicación en 2010.....</i>	<i>143</i>
<i>Evolución anual del número de ingresos en UDH .....</i>	<i>143</i>
<i>Derivaciones realizadas a UDH, según Equipo de Tratamiento derivador.....</i>	<i>144</i>
<i>Todos los datos de esta tabla corresponden a los protocolos derivados sólo en 2010.....</i>	<i>144</i>
<i>Distribución de pacientes que ingresaron en la UDH, según género.....</i>	<i>145</i>
<i>Evolución anual de la edad media de pacientes que ingresan en UDH.....</i>	<i>146</i>
<i>Distribución de las causas de salida de UDH.....</i>	<i>146</i>
<i>Evolución anual de las tasas de altas terapéuticas de pacientes ingresados en UDH .....</i>	<i>147</i>
<i>Evolución anual de los promedios de días de estancia de pacientes ingresados, según tipo de alta recibida y UDH.....</i>	<i>148</i>
Comunidades Terapéuticas.....	151
<i>Protocolos realizados por los Equipos de Tratamiento a CCTT.....</i>	<i>151</i>
<i>Todos los datos de esta tabla corresponden a los protocolos derivados sólo en 2010.....</i>	<i>151</i>
<i>Evolución anual del total de ingresos realizados en CCTT.....</i>	<i>151</i>
<i>Distribución de ingresos en CCTT, atendiendo a la droga principal .....</i>	<i>152</i>
<i>Evolución anual del total de pacientes en programa al final de cada año y número de plazas disponibles .....</i>	<i>153</i>
<i>Derivaciones realizadas a CCTT, según Equipo de Tratamiento derivador.....</i>	<i>153</i>
<i>Todos los datos de esta tabla corresponden a los protocolos derivados sólo en 2010.....</i>	<i>153</i>
<i>Distribución de los ingresos en CCTT, según género.....</i>	<i>154</i>
<i>Evolución de la Edad Media de pacientes que han ingresado en CCTT.....</i>	<i>155</i>
<i>Distribución de las causas de salida de CCTT y tasa de altas terapéuticas.....</i>	<i>156</i>
<i>Evolución anual de las altas terapéuticas en CCTT .....</i>	<i>157</i>
<i>Evolución anual del promedio de días de estancia en CCTT .....</i>	<i>158</i>
Viviendas de Apoyo al Tratamiento (VAT) y Viviendas de Apoyo a Enfermos de Sida (VAES) .....	159
<i>Derivaciones realizadas por los Equipos de Tratamiento a VAT y VAES .....</i>	<i>159</i>
<i>Evolución del número de inicios de tratamiento en VAT/VAES .....</i>	<i>159</i>
<i>Distribución de los usuarios que ingresaron en VAT Y VAES en 2010, atendiendo al género y edad media. Datos comparativos entre Cádiz y Andalucía.....</i>	<i>160</i>
<i>Distribución de las causas de salida de pacientes ingresados en VAT.....</i>	<i>160</i>
<i>Distribución de las causas de salida de pacientes ingresados en VAES.....</i>	<i>160</i>
<b>Sobre el programa de Tratamiento con Metadona.....</b>	<b>161</b>
Evolución anual del número de pacientes en PTM.....	161
Cuadro resumen de algunos indicadores de funcionamiento del PTM .....	162
Evolución anual del número de pacientes en PTM.....	163
Comparación entre pacientes en PTM y total activos.....	164

---

Proporción de pacientes en PTM sobre activos del grupo de los opiáceos .....	164
Distribución de admisiones en PTM, según tipo de admisión y género .....	165
Evolución de la distribución porcentual de pacientes en PTM, según pauta de recogida .....	166
Distribución del número de pacientes en PTM al final de 2010, según pauta de recogida y equipo de tratamiento .....	167
Distribución del total de pacientes que salen del PTM en el 2010, según tipo de salida .....	168
<b>Sobre determinaciones de drogas en orina (PDMDO) .....</b>	<b>171</b>
Datos más significativos de PDMDO, según equipo de tratamiento .....	171





## Descripción de la Intervención Asistencial

Debemos señalar que en la elaboración del Programa se siguen directrices que emanan de la Dirección General para las Drogodependencias y Adicciones, la Jefatura del Servicio y las que se derivan de las Juntas de Directores.

Los objetivos generales del proceso asistencial propuestos son:

- Atender las demandas derivadas del consumo de drogas y otras adicciones, desde un modelo de atención integrada, coordinado con la Red Sanitaria y de Servicios Sociales y adaptado a las necesidades individuales.
- Orientar y asesorar a familias y pacientes.
- Facilitar la desintoxicación, deshabituación y tratamientos con sustitutivos a personas con problemas de adicción, ofreciéndoles los instrumentos necesarios para ello.
- Favorecer el proceso de maduración personal y social desarrollando las habilidades necesarias para hacer frente a situaciones de riesgo y su incorporación social.
- Prevenir o reducir la incidencia o severidad de los problemas asociados a la adicción.

La atención se realiza desde la perspectiva de las distintas áreas que conforman la intervención: biológica, psicológica, social y educativa-ocupacional.

Desde la perspectiva asistencial, el eje principal o mecanismo vertebrador de los distintos programas, denominado Intervención Asistencial, tiene como características principales las siguientes:

- El modelo se estructura en torno a las distintas fases de tratamiento (Recepción, Acogida y Valoración Diagnóstica, Desintoxicación, Deshabituación-Rehabilitación e Incorporación Social), las cuales responden más a motivos didácticos que faciliten su comprensión que a la propia realidad del proceso, ya que estas fases se superponen, concurriendo a veces de forma paralela.
- Atención personalizada de los casos con una amplia oferta de recursos y programas, tanto provinciales como supraprovinciales, que son ofrecidos en función de las necesidades y circunstancias de cada usuario.
- Abordaje interdisciplinar para responder a las distintas demandas de pacientes, con un claro afán de adaptarse a sus necesidades.
- Coexistencia en la actualidad de dos modelos de trabajo: Terapeuta de Referencia o director del caso en el que un terapeuta es quien realiza el seguimiento y coordinación de las distintas actividades o programas en que se encuentra incluida la persona en tratamiento y, por otra parte, un modelo de trabajo según la especialidad del profesional, donde las distintas fases de la intervención son asumidas por las distintas figuras profesionales.
- El modelo de atención propuesto es de aplicación a todas las conductas adictivas por consumo de sustancias, incluidas alcohol y tabaco, y al juego patológico.

## Datos relativos a la actividad asistencial en 2010

Las fuentes de las que se han extraídos los datos que se reflejan en este capítulo son el Sistema de Información del Plan Andaluz sobre Drogodependencias y Adicciones (SIPASDA).

## Sobre las personas en tratamiento en 2010

### Número total de pacientes activos en programas, según género

Equipos	Pacientes en Programa			% sobre el total provincial
	H	M	Total	
Cádiz	800	182	982	14,58
Sierra Sur	288	28	316	4,69
Sierra Norte	159	23	182	2,70
Algeciras	609	94	703	10,44
Jerez	859	135	994	14,76
El Puerto de Santa María	388	72	460	6,83
Rota	92	20	112	1,66
La Línea	510	90	600	8,91
La Janda	242	23	265	3,94
Sanlúcar	294	40	334	4,96
Chiclana	209	35	244	3,62
Puerto Real	183	38	221	3,28
San Fernando	429	123	552	8,20
<b>Total CTA</b>	<b>5.062</b>	<b>903</b>	<b>5.965</b>	88,58
Puerto II	341	0	341	5,06
Botafuego	402	26	428	6,36
<b>Total EAIP</b>	<b>743</b>	<b>26</b>	<b>769</b>	11,42
Campo de Gibraltar	1.119	184	1.303	19,35
Bahía de Cádiz-La Janda	2.251	473	2.724	40,45
Jerez-Costa Noroeste	1.245	195	1.440	21,38
Sierra de Cádiz	447	51	498	7,40
<b>Total Provincial</b>	<b>5.805</b>	<b>929</b>	<b>6.734</b>	<b>100,00</b>

ASISTENCIAL. TABLA 1. Número total de pacientes activos en programas de tratamiento en los distintos dispositivos de la Red Pública de Cádiz a 31/12/2010, según género

En los centros de tratamiento de nuestra provincia, si atendemos al punto de corte del final del año 2010, se obtiene una cifra de 6.734 pacientes que se mantienen en activo en alguna modalidad de tratamiento ofrecida por estos recursos, de los que 88,6% corresponden a los centros de tratamiento ambulatorio y el 11,4% a los Equipos de Apoyo en IIPP

**Número total de pacientes activos, según adicción principal**

Equipos	Pacientes en Programa según adicción principal (datos absolutos)							
	Alcohol	Cannabis	Cocaína y otros Estimul.	Opiáceos	Mezcla Cocaína Heroína	Juego y Cd. Adictivas.	Tabaco	Otras
Cádiz	228	48	196	381	58	36	7	28
Sierra Sur	84	19	68	74	60	7	2	2
Sierra Norte	58	12	21	52	32	4	2	1
Algeciras	141	76	136	199	115	7	11	18
Jerez	241	83	225	121	269	22	7	26
El Pto. Sta. M <sup>a</sup>	78	34	86	189	61	1	0	11
Rota	16	9	24	35	25	2	0	1
La Línea	94	29	102	295	72	2	1	5
La Janda	42	19	39	93	65	6	0	1
Sanlúcar	50	33	49	68	123	6	0	5
Chiclana	74	36	45	63	14	10	0	2
Puerto Real	67	14	54	56	12	5	8	5
San Fernando	125	78	110	126	26	8	63	16
<b>Total CTA</b>	<b>1.298</b>	<b>490</b>	<b>1.155</b>	<b>1.752</b>	<b>932</b>	<b>116</b>	<b>101</b>	<b>121</b>
Puerto II	31	10	142	73	76	0	0	9
Botafuego	12	5	122	113	171	1	1	2
<b>Total EAIP</b>	<b>43</b>	<b>15</b>	<b>264</b>	<b>186</b>	<b>247</b>	<b>1</b>	<b>1</b>	<b>11</b>
Campo de Gibraltar	235	105	238	494	187	9	12	23
Bahía de Cádiz-La Janda	614	229	530	908	236	66	78	63
Jerez-Costa Noroeste	307	125	298	224	417	30	7	32
Sierra de Cádiz	142	31	89	126	92	11	4	3
<b>Total Provincial</b>	<b>1.341</b>	<b>505</b>	<b>1.419</b>	<b>1938</b>	<b>1.179</b>	<b>117</b>	<b>103</b>	<b>132</b>

ASISTENCIAL. TABLA 2 . Número total de pacientes activos en programas de tratamiento en los distintos dispositivos de la Red Pública de Cádiz a 31/12/2010, según adicción principal (datos absolutos y porcentuales sobre cada CTA)

Equipos	Pacientes en Programa según adicción principal (datos porcentuales)							
	Alcohol	Cannabis	Cocaína y otros Estimul.	Opiáceos	Mezcla Cocaína Heroína	Juego y Cd. Adictivas.	Tabaco	Otras
Cádiz	23,22	4,89	19,96	38,80	5,91	3,67	0,71	2,85

Sierra Sur	26,58	6,01	21,52	23,42	18,99	2,22	0,63	0,63
Sierra Norte	31,87	6,59	11,54	28,57	17,58	2,20	1,10	0,55
Algeciras	20,06	10,81	19,35	28,31	16,36	1,00	1,56	2,56
Jerez	24,25	8,35	22,64	12,17	27,06	2,21	0,70	2,62
El Pto. Sta. M <sup>a</sup>	16,96	7,39	18,70	41,09	13,26	0,22	0,00	2,39
Rota	14,29	8,04	21,43	31,25	22,32	1,79	0,00	0,89
La Línea	15,67	4,83	17,00	49,17	12,00	0,33	0,17	0,83
La Janda	15,85	7,17	14,72	35,09	24,53	2,26	0,00	0,38
Sanlúcar	14,97	9,88	14,67	20,36	36,83	1,80	0,00	1,50
Chiclana	30,33	14,75	18,44	25,82	5,74	4,10	0,00	0,82
Puerto Real	30,32	6,33	24,43	25,34	5,43	2,26	3,62	2,26
San Fernando	22,64	14,13	19,93	22,83	4,71	1,45	11,41	2,90
<b>Total CTA</b>	<b>21,76</b>	<b>8,21</b>	<b>19,36</b>	<b>29,37</b>	<b>15,62</b>	<b>1,94</b>	<b>1,69</b>	<b>2,03</b>
Puerto II	9,09	2,93	41,64	21,41	22,29	0,00	0,00	2,64
Botafuego	2,81	1,17	28,57	26,46	40,05	0,23	0,23	0,47
<b>Total EAIP</b>	<b>5,60</b>	<b>1,95</b>	<b>34,38</b>	<b>24,22</b>	<b>32,16</b>	<b>0,13</b>	<b>0,13</b>	<b>1,43</b>
Campo de Gibraltar	18,04	8,06	18,27	37,91	14,35	0,69	0,92	1,77
Bahía de Cádiz-La Janda	22,54	8,41	19,46	33,33	8,66	2,42	2,86	2,31
Jerez-Costa Noroeste	21,32	8,68	20,69	15,56	28,96	2,08	0,49	2,22
Sierra de Cádiz	28,51	6,22	17,87	25,30	18,47	2,21	0,80	0,60
<b>Total Provincial</b>	<b>19,91</b>	<b>7,50</b>	<b>21,07</b>	<b>28,78</b>	<b>17,51</b>	<b>1,74</b>	<b>1,53</b>	<b>1,96</b>

Aunque el peso de las demandas por consumo de opiáceos va disminuyendo progresivamente, el montante de usuarios de los que están en tratamiento es aún muy importante.

A nivel provincial, de las personas que están activas en tratamiento, el 28,78% está motivado por el consumo de opiáceos, el 21,07% por cocaína y otros estimulantes, el 19,91% por alcohol, el 17,56 % por consumo de mezcla de heroína y cocaína y el 7,50 % por cannabis.

Respecto del año pasado, encontramos pocas variaciones porcentuales respecto de los datos ofrecidos.

**Distribución de pacientes activos en programa de tratamiento al final del año según adicción que motivó el tratamiento y Equipos de la Red Pública en los que vienen siendo tratados**

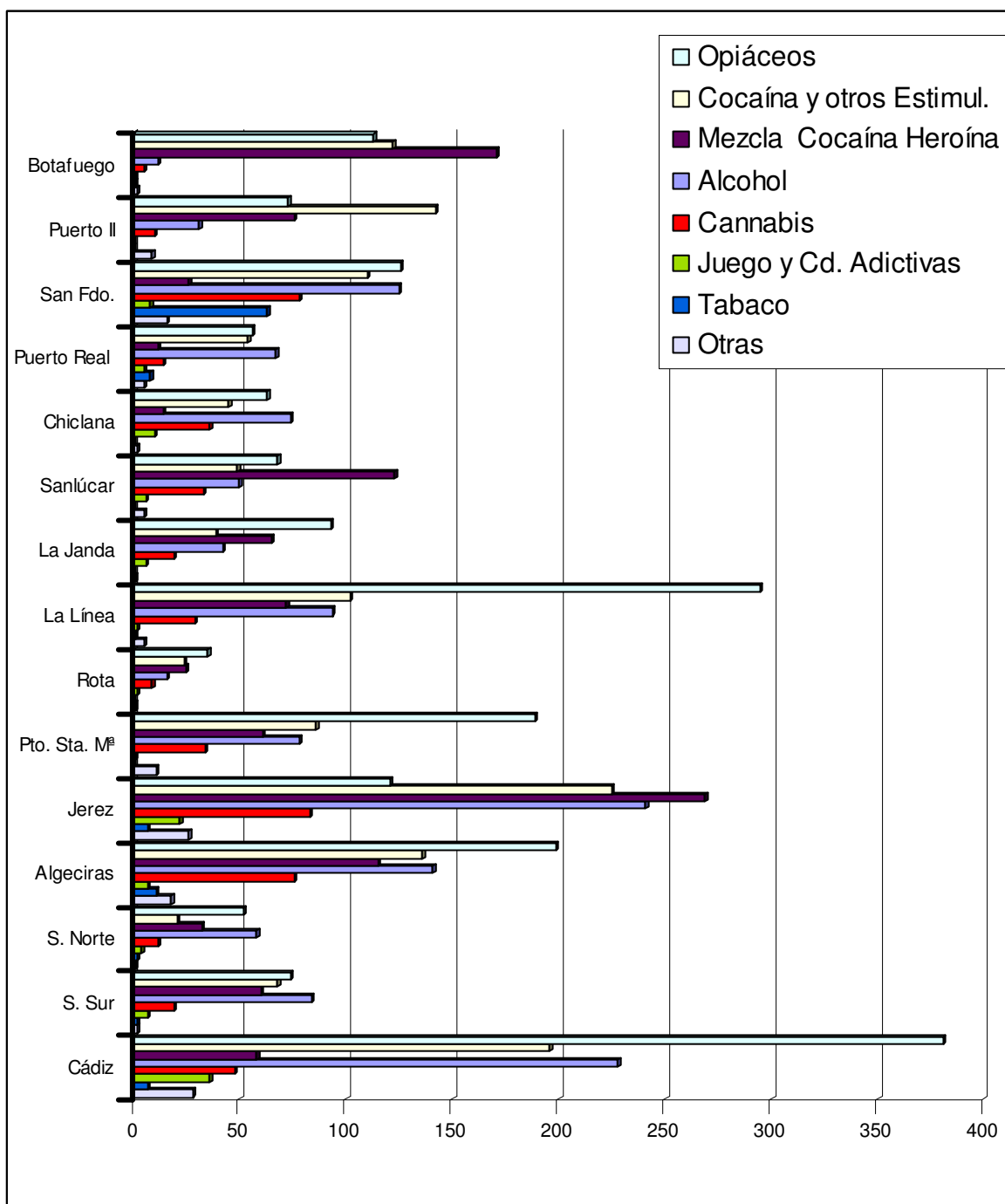

ASISTENCIAL. GRÁFICA 1. Número total de pacientes activos en programas de tratamiento en los distintos dispositivos de la Red Pública de Cádiz a 31/12/2010, según adicción principal

Pese a que el proceso de generalización en la atención de todo tipo de adicciones en los CTA es una realidad, no podemos olvidar que aún hay centros donde la atención a los usuarios dependientes de opiáceos es una actividad preferente, como es el caso del CTA de Cádiz o La Línea entre los más destacados.

**Distribución de pacientes activos en programa de tratamiento al final del año 2009 y 2010 según adicción que motivó el tratamiento. Datos comparativos entre Cádiz y Andalucía.**

Equipos		Pacientes en Programa según adicción principal							
		Alcohol	Cannabis	Cocaína y otros Estimul.	Opiáceos	Mezcla Cocaína Heroína	Juego y Cd. Adictivas	Tabaco	Otras
2009	Cádiz	1.445	473	1.498	1.941	1.095	109	92	141
	Andalucía	12.260	2.867	9.075	5.362	14.900	1.402	907	717
2010	Cádiz	1.341	505	1.419	1.938	1.179	117	103	132
	Andalucía	13.365	3.765	9.561	5.373	15.514	2.227	662	688

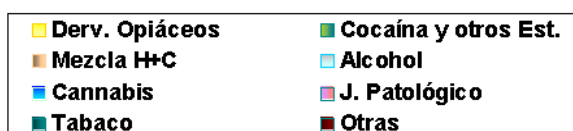
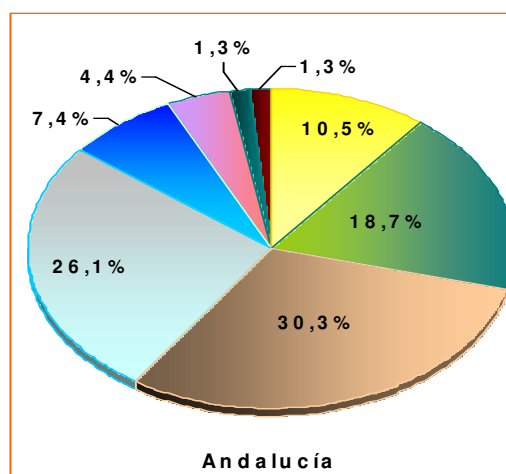
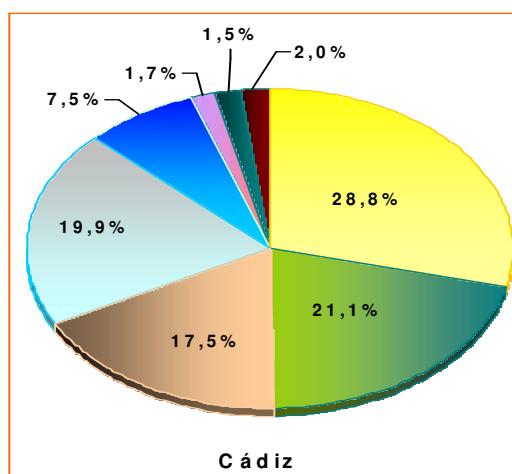

ASISTENCIAL. GRÁFICA 2. Distribución porcentual de pacientes activos en programas de tratamiento según adicción principal a 31/12/2010. Datos comparados entre Cádiz y Andalucía

**Evolución anual de pacientes activos en programa de tratamiento al final de los últimos años, según Equipos de la Red Pública**

Equipos	2000	2001	2002	2003	2004	2005	2006	2007	2008	2009	2010
Cádiz	894	925	879	873	928	1.006	951	1.010	1.020	1012	982
Sierra Sur	260	234	234	227	227	220	171	269	268	319	316
Sierra Norte	152	149	144	163	181	190	223	178	182	199	182
Algeciras	814	775	771	647	728	716	670	658	666	661	703

Jerez	718	734	792	722	759	767	822	842	908	938	994
Pto Santa María	429	428	422	430	378	367	371	486	400	542	460
Rota	102	103	98	101	113	126	93	96	92	96	112
La Línea	564	572	513	581	553	518	594	591	650	632	600
La Janda	274	248	263	300	316	295	265	299	271	296	265
Sanlúcar	331	334	301	276	272	279	363	352	366	344	334
Chiclana	234	267	270	324	307	250	266	262	237	278	244
Puerto Real	214	223	251	197	236	230	229	237	198	223	221
San Fernando	398	383	406	421	482	511	483	521	531	565	552
San Roque*	82	2	-	-	-	-	-	-	-	-	-
Chipiona*	103	121	100	101	78	16	-	-	-	-	-
<b>Total CTA</b>	<b>5.569</b>	<b>5.498</b>	<b>5.444</b>	<b>5.363</b>	<b>5.558</b>	<b>5.491</b>	<b>5.501</b>	<b>5.798</b>	<b>5.789</b>	<b>6.105</b>	<b>5.965</b>
<b>Total EAIP</b>	<b>580</b>	<b>667</b>	<b>635</b>	<b>575</b>	<b>640</b>	<b>740</b>	<b>857</b>	<b>905</b>	<b>871</b>	<b>689</b>	<b>769</b>
<b>Total Provincial</b>	<b>6.149</b>	<b>6.165</b>	<b>6.079</b>	<b>5.938</b>	<b>6.198</b>	<b>6.231</b>	<b>6.358</b>	<b>6.706</b>	<b>6.660</b>	<b>6.794</b>	<b>6.734</b>

\* San Roque cesa su actividad en 2001 y Chipiona en 2005.

ASISTENCIAL. TABLA 3 . Evolución anual de pacientes activos en programa de tratamiento al final de los últimos años

Desde el año 2000 los centros de la Red Pública vienen manteniendo activo un volumen asistencial constante superior a los 6.000 pacientes, reflejándose en la tabla un incremento en los últimos años.

### Edad Media actual de las personas en tratamiento al final del año 2010

Equipos	Edad Media Actual
Cádiz	40,59
Sierra Sur	37,84
Sierra Norte	39,21
Algeciras	39,56
Jerez	39,36
El Puerto Santa María	38,37
Rota	38,53
La Línea	41,07
La Janda	39,68
Sanlúcar	38,47
Chiclana	37,21
Puerto Real	39,61
San Fernando	39,22
<b>Total CTA</b>	<b>39,45</b>

Puerto II	34,89
Botafuego	37,39
<b>Total EAIP</b>	<b>36,28</b>
Campo de Gibraltar	40,25
Bahía de Cádiz-La Janda	39,47
Jerez-Costa Noroeste	39,09
Sierra de Cádiz	38,24
<b>Total Provincial</b>	<b>39,09</b>

ASISTENCIAL. TABLA 4 . Edad Media actual de las personas en tratamiento al final del año 2010, según Centro de Tratamiento de procedencia

El año 2010, supone una nueva subida de la edad media de los usuarios que son atendidos en nuestros centros. En el 2008, la media de edad provincial fue de 38,5 y en 2009, de 38,8 años.

#### Edad Media actual de pacientes en tratamiento, según tipo de adicción principal

Adicción Principal	Edad Media Actual
Alcohol	44,90
Cannabis	26,25
Cocaína y otros estimulantes	32,96
Mezcla de Heroína y Cocaína	40,15
Juego Patológico y Cd. Adictivas	41,85
Opiáceos	41,45
Tabaco	45,56
Otras Drogas	31,80
<b>TOTAL</b>	<b>39,09</b>



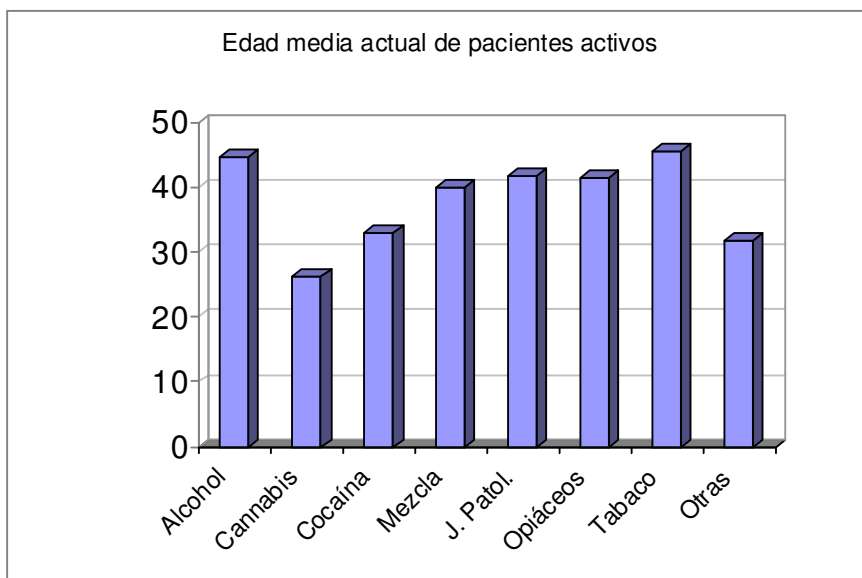

ASISTENCIAL. TABLA 5 y GRÁFICA 3. Edad Media actual de pacientes en tratamiento en los Centros de la Red Pública de Cádiz a final del año 2010, según tipo de adicción principal

**Pirámide Poblacional de las personas usuarias en tratamiento al final del año 2010.**

Actualizar, esta es la del 2009

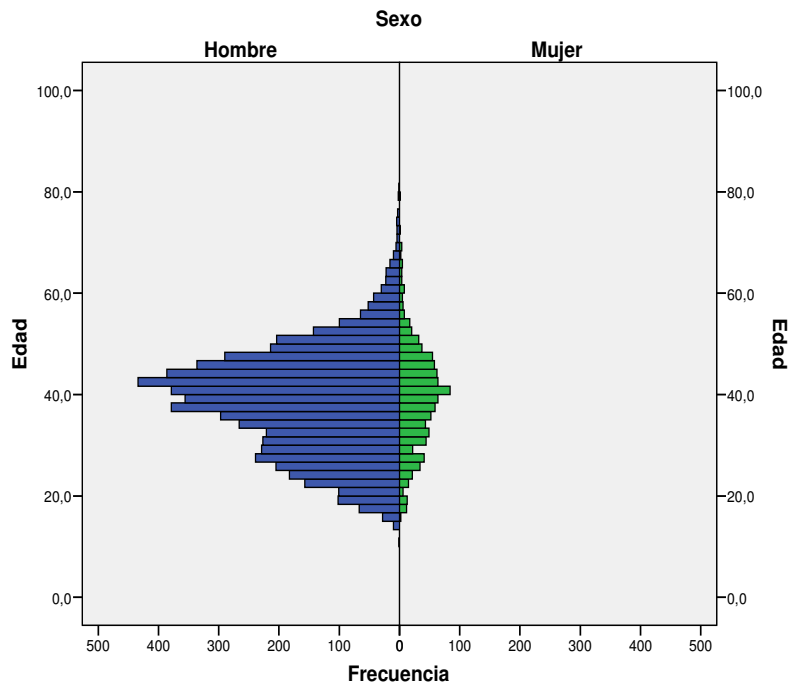

ASISTENCIAL. GRÁFICA 4. Pirámide Poblacional según sexo de pacientes en tratamiento en los Centros de la Red Pública de Cádiz a final del año 2010.

La Edad Media de los hombres es de 38,9 y la de las mujeres es de 40,1 años.

**Tiempo medio de permanencia en tratamiento en días después de la última (re)admisión, hasta el último día de 2010, según equipo de tratamiento de procedencia**

Equipos	Tiempo medio en tratamiento
Cádiz	1.440
Sierra Sur	1.099
Sierra Norte	1.105
Algeciras	1.100
Jerez	1.030
El Puerto Santa María	973
Rota	1.509
La Línea	1.401
La Janda	1.193
Sanlúcar	1.079
Chiclana	962
Puerto Real	1.030
San Fernando	994
Puerto II	538
Botafuego	788
<b>Total Provincial</b>	<b>1.054</b>

ASISTENCIAL. TABLA 6. Tiempo medio de permanencia en tratamiento en días, de las personas que se encontraban activas a final del año 2010, según Centro de Tratamiento de procedencia

**Tiempo medio de permanencia en tratamiento en días**

Adicción principal	Tiempo medio en tratamiento
Alcohol	514
Cannabis	303
Cocaína	491
Mezcla de Heroína y Cocaína	1.099
Juego Patológico y Cd. Adictivas	385
Opiáceos	2.134

Tabaco	82
Otras Adiciones	559
<b>TOTAL</b>	<b>1.054</b>

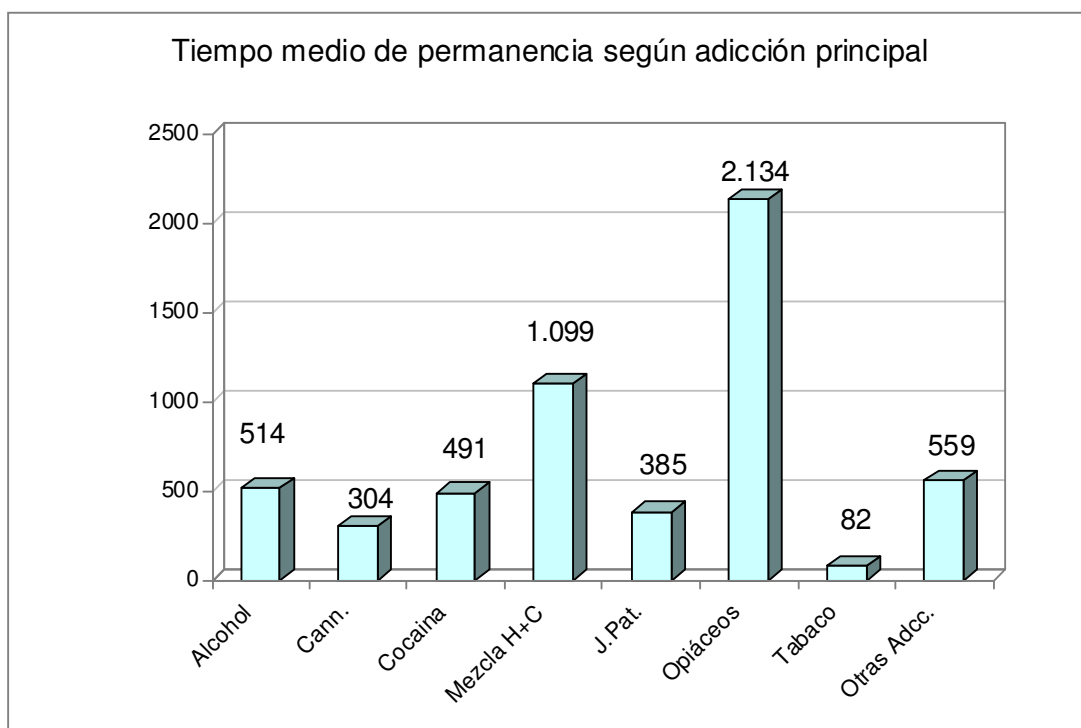

ASISTENCIAL. TABLA 7 y GRÁFICA 5 . Tiempo medio de permanencia en tratamiento en días, de las personas que se encontraban activas a final del año 2010, según adicción principal

**Distribución de pacientes en tratamiento a final de 2010, según municipio de procedencia y ámbito de actuación**

Municipios de Procedencia	Pacientes activos en			
	CTA		EAIP	
	Casos	%	Casos	%
Alcalá de los Gazules	22	0,37	9	1,17
Alcalá del Valle	13	0,22	110	14,30
Algar	1	0,02	0	0,00
Algeciras	567	9,51	110	14,30
Algodonales	20	0,34	0	0,00
Arcos de la Frontera	95	1,59	2	0,26
Barbate	96	1,61	20	2,60

Municipios de Procedencia	Pacientes activos en			
	CTA		EAIP	
	Casos	%	Casos	%
Benalup	14	0,23	1	0,13
Benaocaz	0	0,00	0	0,00
Bornos	41	0,69	3	0,39
Cádiz	894	14,99	62	8,06
Castellar de la Frontera	5	0,08	1	0,13
Conil de la Frontera	74	1,24	9	1,17
Chiclana de la Frontera	285	4,78	19	2,47
Chipiona	80	1,34	13	1,69
El Bosque	7	0,12	0	0,00
El Gastor	2	0,03	0	0,00
El Puerto de Santa María	494	8,28	42	5,46
Espera	40	0,67	2	0,26
Grazalema	3	0,05	0	0,00
Jerez de la Frontera	975	16,35	74	9,62
Jimena de la Frontera	16	0,27	1	0,13
La Línea de la Concepción	487	8,16	49	6,37
Los Barrios	50	0,84	4	0,52
Medina-Sidonia	20	0,34	1	0,13
Olvera	24	0,40	2	0,26
Paterna de Rivera	18	0,30	0	0,00
Prado del Rey	23	0,39	0	0,00
Puerto Real	225	3,77	20	2,60
Puerto Serrano	47	0,79	3	0,39
Rota	103	1,73	5	0,65
San Fernando	527	8,83	21	2,73
San José del Valle	9	0,15	0	0,00
San Roque	95	1,59	5	0,65
Sanlúcar de Barrameda	222	3,72	20	2,60
Setenil de las Bodegas	3	0,05	0	0,00
Tarifa	75	1,26	9	1,17
Torre-Alháquime	0	0,00	0	0,00
Trebujena	34	0,57	3	0,39
Ubrique	95	1,59	3	0,39
Vejer de la Frontera	31	0,52	4	0,52

Municipios de Procedencia	Pacientes activos en			
	CTA		EAIP	
	Casos	%	Casos	%
Villaluenga del Rosario	0	0,00	0	0,00
Villamartín	81	1,36	4	0,52
Zahara	5	0,08	0	0,00
Otros Municipios de fuera de Cádiz	28	0,47	86	11,18
N/C	19	0,32	52	6,76
<b>Total</b>	<b>5.965</b>	<b>100,00</b>	<b>769</b>	<b>100,00</b>

ASISTENCIAL. TABLA 8. Distribución de pacientes en tratamiento a final de 2010, según municipio de procedencia y ámbito de actuación

Como viene siendo habitual, los municipios con un mayor número de pacientes en programa en los centros ambulatorios, residen en las localidades de Jerez de la Frontera, Cádiz, Algeciras, San Fernando, La Línea de la Concepción y El Puerto de Santa María, con algo más del 56,61% respecto del total de usuarios en programa.



## Sobre pacientes que salen del tratamiento a lo largo de 2010

### Distribución porcentual de pacientes que salen del tratamiento, según tipo de alta y sexo

Este indicador excluye las admisiones a tratamiento por tabaco. Calcula el número de personas que han sido dadas de alta según tipo y sexo con expresión del porcentaje que corresponda. Igualmente, se expresan los datos que corresponde a Andalucía para una posible comparación. (Este indicador incluye todos los centros notificadores de la provincia: Públicos y Concertados)

Tipos de Salidas	Cádiz					
	H		M		Total	
	Núm.	%	Núm.	%	Núm.	%
Alta Terapéutica	507	15,94	74	16,26	581	15,98
Alta Voluntaria	389	12,23	66	14,51	455	12,51
Abandono	2.151	67,62	287	63,08	2.438	67,05
Alta Derivada	60	1,89	18	3,96	78	2,15
Éxito o Fallecimiento	74	2,33	10	2,20	84	2,31
<b>Total</b>	<b>3.181</b>	<b>100,00</b>	<b>455</b>	<b>100,00</b>	<b>3.636</b>	<b>100,00</b>

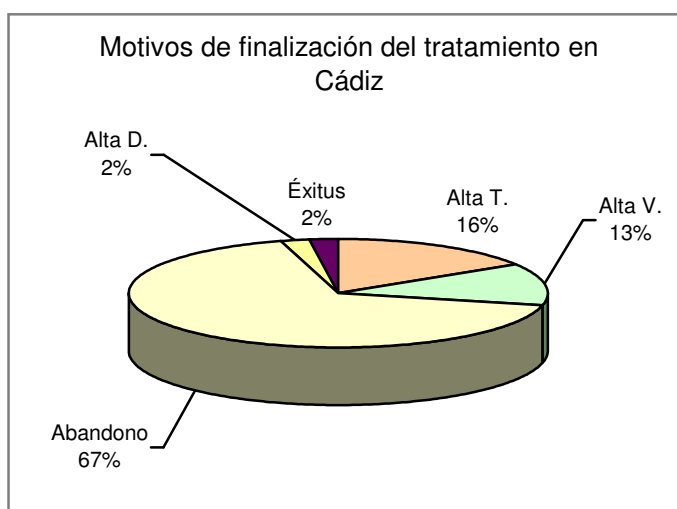

ASISTENCIAL. TABLA 9 y GRÁFICA 6 . Distribución porcentual de pacientes que salen del tratamiento, según tipo de alta y sexo en Cádiz

Tipos de Salidas	Andalucía					
	H		M		Total	
	n	%	n	%	n	%
Alta Terapéutica	3.067	24,48	565	26,25	3.632	24,74
Alta Voluntaria	1.715	13,69	291	13,52	2.006	13,66
Abandono	7.034	56,15	1.160	53,90	8.194	55,82
Alta Derivada	338	2,70	82	3,81	420	2,86

Éxito o Fallecimiento	374	2,99	54	2,51	428	2,92
<b>Total</b>	<b>12.528</b>	<b>100,00</b>	<b>2.152</b>	<b>100,00</b>	<b>14.680</b>	<b>100,00</b>

ASISTENCIAL. TABLA 10. Distribución porcentual de pacientes que salen del tratamiento, según tipo de alta y sexo en Andalucía

### Distribución de pacientes que salen del tratamiento

Equipo	Total Casos	Tipos de salida del tratamiento					
		Alta Terapéutica	Alta Voluntaria	Abandono	Alta Derivada	Éxito	% de Alta Terapéutica
Cádiz	412	76	48	269	10	9	18,45
Sierra Sur	150	35	14	94	4	3	23,33
Sierra Norte	105	17	1	75	4	8	16,19
Algeciras	352	62	28	240	11	11	17,62
Jerez	404	37	64	286	7	10	9,16
El Pto. de Sta. Ma	329	71	25	223	4	6	21,58
Rota	16	11	0	2	2	1	68,75
La Línea	243	37	41	151	4	10	15,23
La Janda	142	25	10	97	7	3	17,61
Sanlúcar	181	45	10	122	0	4	24,86
Chiclana	185	31	24	122	3	5	16,76
Puerto Real	104	20	21	61	2	0	19,23
San Fernando	328	92	30	187	8	11	28,05
<b>Total CTA</b>	<b>2.951</b>	<b>559</b>	<b>316</b>	<b>1.929</b>	<b>66</b>	<b>81</b>	<b>18,94</b>
Puerto II	254	0	0	243	10	1	0,00
Botafuego	259	2	9	246	1	1	0,77
<b>Total EAIP</b>	<b>513</b>	<b>2</b>	<b>9</b>	<b>489</b>	<b>11</b>	<b>2</b>	<b>0,38</b>
Campo de Gibraltar	595	99	69	391	15	21	16,63
Bahía de Cádiz-La Janda	1.500	315	158	959	34	34	21,00
Jerez-Costa Noroeste	601	93	74	410	9	15	15,47
Sierra de Cádiz	255	52	15	169	8	11	20,39



<b>Total Provincial</b>	<b>3.464</b>	<b>561</b>	<b>325</b>	<b>2.418</b>	<b>77</b>	<b>83</b>	<b>16,19</b>
-------------------------	--------------	------------	------------	--------------	-----------	-----------	--------------

ASISTENCIAL. TABLA 11. Distribución porcentual de pacientes que salen del tratamiento, según tipo de alta y Equipo de Tratamiento en 2010.

### Datos relacionados con pacientes en programa al final del 2010

Las personas que actualmente reciben algún tipo de tratamiento en nuestros centros, refleja las siguientes características:

<b>Concepto</b>	<b>Datos</b>
Ámbito del Tratamiento	88,58% tratados en CTA 11,42 tratados por los Equipos de Apoyo en IIPP
Género	86,20% de Hombres y 13,80% de Mujeres
Edad Actual	Edad Media: (En los CTA , y en los EAIP años): 39,09 Edad Mínima: 15 Edad Máxima: 77 Edad Media Hombre: 38,09 Edad Media Mujer: 40,10
Adicción Motivo del Tratamiento	A nivel provincial 28,78% corresponde a personas tratadas por consumo de opiáceos, el 21,07% por cocaína y otros estimulantes, el 19,91% por alcohol, el 17,51% por consumo de mezcla de heroína y cocaína y el 7,50% por cannabis
Edad Media Actual según Adicción	Alcohol: 44,90 años Cocaína: 32,96 años Opiáceos: 41,45 años Cannabis: 26,25 años

Tiempo Medio de permanencia en tratamiento	<p>Media: 1.054 días</p> <p>Importantes diferencias según adicción, mientras que el tiempo medio para los opiáceos es de 2.134 días, para el tabaco es de 82 días</p> <p>El alcohol, la cocaínas se sitúan en torno a los 500 días, y el cannabis en torno a los 300 días de media.</p>
Procedencia de las personas tratadas en CTA	Jerez de la Frontera, Cádiz, Algeciras, San Fernando, La Línea de la Concepción y El Puerto de Santa María, con algo más del 56% respecto del total de usuarios en programa

ASISTENCIAL. TABLA 12. Datos relacionados con pacientes en programa atendidos en los dispositivos de la Red Pública de Cádiz a 31/12/2010

## Sobre la intervención asistencial realizada

### Pacientes que han estado adscritos a programa durante al menos un día a lo largo de 2010

Equipos	P. Cannabis	P. Hipnosedantes	P. Tabaco	P. Estimulantes	P. Juego Patológico	P. Deshabitación	P. Desintoxicación Domiciliaria	P. Anticraving	P. con Metadona	P. Antagonistas	P. Disuasores	P. Red Artesanos	Otros Programas
Cádiz	36	25	10	131	59	746	48	5	465	0	57	10	6
Sierra Sur	19	2	15	83	11	252	48	7	137	2	72	6	23
Sierra Norte	12	7	5	39	1	159	22	25	86	9	90	0	6
Algeciras	77	14	44	119	4	699	96	7	331	2	102	5	38
Jerez	58	28	20	129	42	785	64	18	393	21	238	13	5
El Pto. de Sta. Ma	58	8	0	131	4	253	68	0	254	1	6	13	17
Rota	6	0	0	2	1	88	6	7	55	0	1	2	3
La Línea	35	5	3	133	4	590	97	109	339	4	78	6	60
La Janda	3	1	8	30	8	211	14	3	169	0	8	1	11
Sanlúcar	80	13	5	92	7	364	25	14	175	4	28	4	21
Chiclana	77	5	6	7	8	372	40	39	99	2	50	9	10
Puerto Real	38	3	20	72	5	146	26	4	66	2	65	0	1
San Fernando	168	97	205	185	19	289	58	1	171	2	185	0	1
<b>Total CTA</b>	<b>667</b>	<b>208</b>	<b>341</b>	<b>1.153</b>	<b>173</b>	<b>4.954</b>	<b>612</b>	<b>239</b>	<b>2.740</b>	<b>49</b>	<b>980</b>	<b>69</b>	<b>202</b>
Puerto II	10	15	0	127	1	194	14	2	218	3	20	1	4
Botafuego	3	5	1	32	0	424	9	5	296	2	2	2	10
<b>Total EAIP</b>	<b>13</b>	<b>20</b>	<b>1</b>	<b>159</b>	<b>1</b>	<b>618</b>	<b>23</b>	<b>7</b>	<b>514</b>	<b>5</b>	<b>22</b>	<b>3</b>	<b>14</b>
Campo de Gibraltar	112	19	47	252	8	1.289	193	116	670	6	180	11	98
Bahía de Cádiz-La Janda	380	139	249	556	103	2.017	254	52	1.224	7	371	33	46
Jerez-Costa Noroeste	144	41	25	223	50	1.237	95	39	623	25	267	19	29
Sierra de Cádiz	31	9	20	122	12	411	70	32	223	11	162	6	29
<b>Total Provincial</b>	<b>680</b>	<b>228</b>	<b>342</b>	<b>1.312</b>	<b>174</b>	<b>5.572</b>	<b>635</b>	<b>246</b>	<b>3.254</b>	<b>54</b>	<b>1.002</b>	<b>72</b>	<b>216</b>

ASISTENCIAL. TABLA 13. Número de pacientes que han estado adscritos al menos un día de 2010, según programa y equipo de tratamiento, entendiendo que un paciente puede estar adscrito a varios programas a la vez, por lo que aquí lo que se contabiliza es el número de adscripciones a programas y no el número de usuarios totales

### Distribución porcentual de la adscripción de pacientes a los distintos programas de tratamiento

Programas	% de Pacientes según programa al final de 2010 respecto del total de activos	
	Cádiz*	Andalucía
Programa de Alucinógenos	0,09	0,03
Programa de Cannabis	6,43	2,48
Programa de Deshabitación	51,61	27,65
Programa de Desintoxicación Rápida	0,06	0,19
Programa de Desintoxicación Domiciliaria	5,98	6,61
Programa de Estimulantes	12,73	4,46
Programa de Formación	0,08	0,42
Programa de Hipnosedantes	2,03	0,80
Programa de Intervención en Tabaquismo	3,25	2,87
Programa de Juego Patológico	2,12	1,48
Programa de Sustancias Volátiles	0,03	0,02
Programa de Tratamiento Anticraving	2,32	4,34
Programa de Tratamiento con Agonistas (Metadona)	29,42	27,79
Programa de Tratamiento con Antagonistas (Naltrexona)	0,49	0,59
Programa de Tratamiento con Disuasores del Alcohol	9,43	6,51
Programa Jurídico	0,18	0,51
Programa Red de Artesanos	0,68	0,65
Programas de Empleo	0,97	0,89
Porcentaje de usuarios adscrito a programas concreto	79,27	63,27

\* Incluye usuarios totales de la provincia: Centros Públicos y Concertados.

ASISTENCIAL. TABLA 14. Distribución porcentual de la adscripción de pacientes a los distintos programas de tratamiento (% de Pacientes según programa al final de 2010 respecto del total de activos). Comparación entre Cádiz y Andalucía

Al final de 2010, encontramos que los/as profesionales de la provincia de Cádiz habían adscrito a casi el 80% de las personas en tratamiento en los distintos programas que recoge el Sipasda. En Andalucía, esta cifra ascendió al 63,27%.

Los Programas de Deshabitación, Tratamiento con Metadona y Tratamiento de Estimulantes son en los dos ámbitos los más utilizados.

**Distribución del total de citas y consultas realizadas en 2010**

Equipos	Tipos de Citas Realizadas								
	Cita/Consulta de Información	Cita/Consulta de Acogida	Citas/Consultas de Infor. Convertidas en Acogida	Cita de Grupo	Cita Grupo Familiar	Cita/Consulta Valoración Diagnóstica	Cita/Consulta de Seguimiento	Rev. No Activos	TOTAL
Cádiz	1.094	48	221	0	0	260	6.895	44	8.562
Sierra Sur	76	36	158	0	0	104	1.705	2	2.781
Sierra Norte	65	3	65	0	0	218	1.303	5	1.659
Algeciras	142	32	317	52	1	447	5.524	0	6.515
Jerez	368	28	294	9	0	945	6.382	8	8.034
El Pto. de Sta. Ma	176	33	236	16	0	32	2.919	0	3.419
Rota	32	28	0	0	0	66	444	0	570
La Línea	274	118	2	0	0	317	4.933	0	5.644
La Janda	115	13	89	0	0	321	1.381	7	1.926
Sanlúcar	81	39	131	6	0	253	1.517	5	2.031
Chiclana	125	81	120	50	0	148	1.452	9	1.985
Puerto Real	87	13	109	0	0	244	1.690	22	2.165
San Fernando	144	36	394	0	0	162	4.776	7	5.519
<b>Total CTA</b>	<b>2.779</b>	<b>508</b>	<b>2.136</b>	<b>133</b>	<b>1</b>	<b>3.517</b>	<b>40.921</b>	<b>109</b>	<b>50.810</b>
Puerto II	357	5	311	0	0	972	2.469	2	4.116
Botafuego	130	10	141	139	0	367	2.199	0	3.086
<b>Total EAIP</b>	<b>487</b>	<b>15</b>	<b>452</b>	<b>139</b>	<b>0</b>	<b>1.339</b>	<b>4.668</b>	<b>2</b>	<b>7.202</b>
Campo de Gibraltar	416	150	319	52	1	764	10.457	0	12.159
Bahía de Cádiz-La Janda	1.741	224	1.169	66	0	1.167	19.113	89	23.576
Jerez-Costa Noroeste	481	95	425	15	0	1.264	8.343	13	10.635
Sierra de Cádiz	141	39	223	0	0	322	3.008	7	4.440
<b>Total Provincial</b>	<b>3.266</b>	<b>523</b>	<b>2.588</b>	<b>272</b>	<b>1</b>	<b>4.856</b>	<b>45.589</b>	<b>111</b>	<b>58.012</b>

ASISTENCIAL. TABLA 15. Distribución del total de citas y consultas realizadas, según tipo y equipo de tratamiento en 2010

**Distribución del total de citas programadas versus las realizadas**

Objeto de la cita	Cádiz*			Andalucía		
	Número Realizadas	Número Previstas	% sobre previstas	Número Realizadas	Número Previstas	% sobre previstas
Revisión de Pacientes no Activos	113	169	66,86	455	638	71,32
Acogida	311	443	70,20	1.956	2.526	77,43
Grupo	1.327	1.340	99,03	9.720	9.783	99,36
Grupo de Familiares	257	274	93,80	1.302	1.353	96,23
Revisión o Seguimiento	37.788	56.947	66,36	154.572	233.342	66,24
Información	5.156	7274	70,88	19.478	28.703	67,86
Valoración Diagnóstica	4.438	6.636	66,88	11.473	17.095	67,11
<b>Total</b>	<b>49.390</b>	<b>73.083</b>	<b>67,58</b>	<b>198.956</b>	<b>293.440</b>	<b>67,80</b>

ASISTENCIAL. TABLA 16 . Distribución del total de citas programadas y realizadas y relación entre previstas y realizadas. Comparación entre Cádiz y Andalucía

\* Incluye Centros Públicos y Concertados de la provincia de Cádiz.

De este indicador, que no contabiliza las consultas registradas a posteriori con respecto a las que estaban previstas, se desprende que la proporción de pacientes que acuden a las citas previstas, independientemente del tipo de la misma, siguen unos patrones muy similares tanto en Cádiz como en Andalucía, con valores del 67% de citas realizadas sobre las previstas.

#### Media de citas y consultas por paciente

Equipos	Media
Cádiz	7,16
Sierra Sur	7,09
Sierra Norte	7,25
Algeciras	7,33
Jerez	6,60
El Puerto de Santa María	6,21
Rota	4,66
La Línea	8,10
La Janda	5,78
Sanlúcar	5,00
Chiclana	5,65
Puerto Real	7,34
San Fernando	6,82
Puerto II	7,48
Botafuego	5,00
<b>Total Provincial</b>	<b>7,44</b>

ASISTENCIAL. TABLA 17. Valor medio de las citas y consultas por paciente a lo largo de 2010 (no contemplados centros concertados), según centro de tratamiento

Esta tabla es la resultante de la división del total de citas y consultas realizadas entre el total de pacientes distintos vistos en el período del año 2010, obteniéndose una media provincial de 7,44 veces las que se ha visto a cada paciente en el año.

#### Media de citas y consultas por paciente, comparación con Andalucía

Ámbito	Media
Andalucía	6,98
Cádiz	7,44

Se ha obtenido la resultante de la división del total de citas y consultas realizadas entre el total de pacientes distintos visto en el año 2010, refleja una media 7,44 veces las que se ha visto a cada paciente en Cádiz frente a las 6,98 veces que se ha visto en Andalucía.

#### Media de días que llevan en tratamiento los pacientes activos

Equipos	Media
Cádiz	1.440
Sierra Sur	1.097
Sierra Norte	1.100
Algeciras	1.099
Jerez	1.029
El Puerto de Santa María	973
Rota	1.509
La Línea	1.401
La Janda	1.193
Sanlúcar	1.79
Chiclana	960
Puerto Real	1.030
San Fernando	994
Puerto II	538
Botafuego	788
<b>Media Provincial*</b>	<b>1.084</b>
<b>Media en Andalucía</b>	<b>1.183</b>

\* Incluye Centros Públicos y Concertados de la provincia de Cádiz.

ASISTENCIAL. TABLA 18 . Número medio de días que permanecen las personas en tratamiento. Comparación de la media provincial con la andaluza





## Sobre derivación a Recursos de Internamiento

Los recursos residenciales o de internamiento son aquellos en que las personas están a jornada completa y desarrollan tanto las actividades terapéuticas como las de la vida cotidiana y de ocio.

Hay distintos tipos de dispositivos destinados a cubrir diversas fases del tratamiento y objetivos terapéuticos: Unidades de Desintoxicación Hospitalaria (UDH), Comunidades Terapéuticas (CCTT), Viviendas de Apoyo al Tratamiento (VAT), Viviendas de Apoyo a Enfermos de Sida (VAES) y Viviendas de Apoyo a la Reinserción (VAR).

### Ingresos totales en los recursos de internamiento

Equipos	UDH	CCTT	VAT	VAES	VAR
Cádiz	12	42	6	2	8
Sierra Sur	2	13	-	-	2
Sierra Norte	-	11	-	-	1
Algeciras	13	22	-	2	4
Jerez	10	34	2	2	8
El Pto. de Sta. M <sup>a</sup>	12	20	-	7	4
Rota	-	4	-	-	-
La Línea	8	30	-	4	2
La Janda	-	4	-	-	-
Sanlúcar	2	12	-	2	-
Chiclana	1	4	-	1	-
Puerto Real	2	7	-	-	1
San Fernando	1	16	-	1	1
<b>Total CTA</b>	<b>63</b>	<b>219</b>	<b>8</b>	<b>21</b>	<b>31</b>
Puerto II	-	5	-	-	2
Botafuego	-	34	-	1	4
<b>Total EAIP</b>	<b>0</b>	<b>39</b>	<b>0</b>	<b>1</b>	<b>6</b>
Campo de Gibraltar	21	52	0	6	6
Bahía de Cádiz-La Janda	28	93	6	11	14
Jerez-Costa Noroeste	12	50	2	5	8
Sierra de Cádiz	2	24	0	0	3
<b>Centros Concertados</b>	<b>-</b>	<b>18</b>	<b>-</b>	<b>-</b>	<b>-</b>
<b>Total Provincial</b>	<b>63</b>	<b>276</b>	<b>8</b>	<b>22</b>	<b>37</b>

ASISTENCIAL. TABLA 19. Ingresos totales a lo largo de 2010 que se producen en los recursos de internamiento, según equipo derivador de Cádiz y tipo de recurso al que se deriva

Entre todos los tipos de recursos existentes, el más utilizado es la Comunidad Terapéutica, con 276 incorporaciones a lo largo de 2010

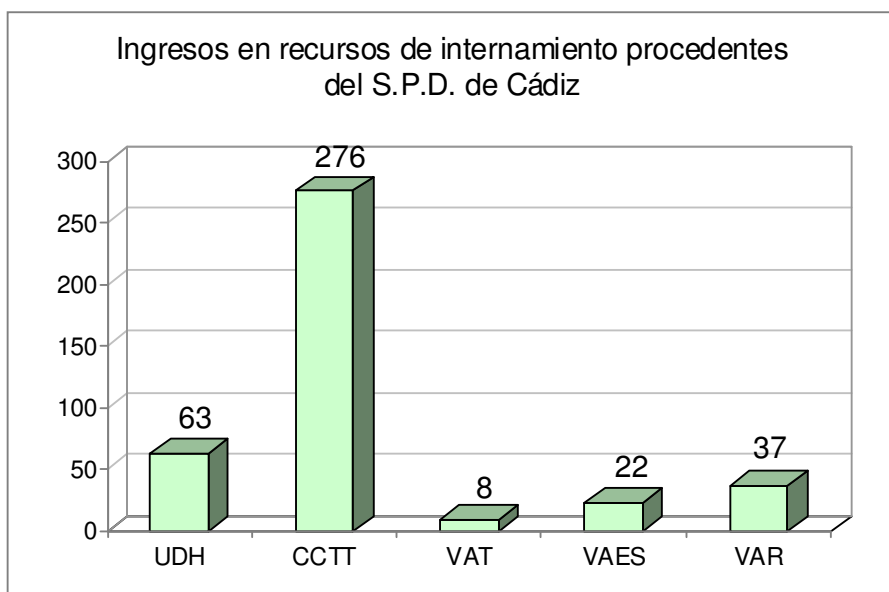

ASISTENCIAL. GRÁFICA 7. Ingresos totales a lo largo de 2010 que se producen en los recursos de internamiento, según tipo de recurso al que se deriva

## Unidad de Desintoxicación Hospitalaria

Son centros de internamiento que se ubican dentro de hospitales pertenecientes al S.A.S o concertados con él. Tienen como actividad principal la desintoxicación de sustancias y, por ello, se rigen por una normativa específica, lo que les diferencia, en su funcionamiento, de otras unidades o servicios del hospital. Se accede a ellas a través de un protocolo de ingreso remitido desde un CTA, siendo éste un requisito indispensable para que un paciente acceda a este recurso.

En estas unidades, el objetivo principal es conseguir la desintoxicación física, así como informar sobre medidas de educación para la salud y preparar para la continuidad del tratamiento tras la desintoxicación, ya que algunos pacientes continuarán tratamiento en el Centro Ambulatorio que los derivó o en otros recursos del circuito terapéutico.

En 2010, como en los últimos años, se ha contado con un total de 24 plazas: Hospital Punta Europa (Algeciras), 6; Hospital Virgen de las Nieves (Granada), 6 y, por último, 12 plazas en el Hospital Victoria Eugenia (Sevilla).

### Protocolos remitidos a Unidades de Desintoxicación en 2009

Todos los datos de esta tabla corresponden a los protocolos derivados sólo en 2009.

UDH	Protocolos enviados en 2010	Número de*		Porcentaje de	
		Renuncias	Ingresos	Renuncias	Ingresos
Provincia de Cádiz	82	14	63	17,07	76,82
Resto de Andalucía	711	131	554	18,42	77,91

ASISTENCIAL. TABLA 20 . Derivaciones realizadas por los Equipos de Tratamiento a Unidades de Desintoxicación en 2010. Datos comparados entre Cádiz y Andalucía

\* No existe correspondencia entre la suma de los números "renuncia e ingresos" y el número de protocolos enviados ya que pueden existir protocolos pendientes del año anterior y que hubieran renunciado o ingresado en 2009. Por la misma razón, los porcentajes tampoco suman 100.

De los 63 ingresos que se producen desde los Equipos de Cádiz, 3 pacientes ingresan en el H. Victoria Eugenia de la Cruz Roja de Sevilla y los 60 restantes en el H. Punta Europa de Algeciras.

Del total de ingresos en Andalucía en este recurso, el 11,37% de éstos proceden de los Equipos de Cádiz.

### Evolución anual del número de ingresos en UDH

Año	97	98	99	00	01	02	03	04	05	06	07	08	09	10
Cádiz	144	132	142	143	104	102	99	79	77	66	56	60	64	63
Andalucía	-	-	-	-	-	435	454	429	485	438	475	544	527	554

ASISTENCIAL. TABLA 21 . Evolución anual de las derivaciones realizadas por los Equipos de Tratamiento a Unidades de Desintoxicación. Datos comparados entre Cádiz y Andalucía

La tendencia que refleja el número de ingresos desde Cádiz es claramente decreciente, aunque en los últimos años, parece estabilizarse en torno a los 60 ingresos anuales.

La comparación con Andalucía no es significativa ya que cada provincia tiene de referencia a Unidades de Desintoxicación Hospitalaria (UDH) distintas. Estas UDH presentan diferencias, que pue-

den ser significativas, en el número de plazas disponibles y en el tiempo medio de duración de los tratamientos.

### *Derivaciones realizadas a UDH, según Equipo de Tratamiento derivador*

Todos los datos de esta tabla corresponden a los protocolos derivados sólo en 2010.

Equipos	Protocolos enviados en 2010	Número de		Porcentaje de	
		renuncias	ingresos	renuncias	ingresos*
Cádiz	15	2	12	13,33	80,00
Sierra Sur	2	0	2	0,00	100,00
Sierra Norte	0	0	0	-	-
Algeciras	19	5	13	26,32	68,42
Jerez	14	4	10	28,57	71,43
El Pto. de Sta. M <sup>a</sup>	18	3	12	16,67	66,67
Rota	0	0	0	-	-
La Línea	12	0	8	0,00	66,67
La Janda	0	0	0	-	-
Sanlúcar	0	0	2	-	-
Chiclana	0	0	1	-	-
Puerto Real	1	0	2	0,00	200,00
San Fernando	1	0	1	0,00	100,00
<b>Total CTA</b>	<b>82</b>	<b>14</b>	<b>63</b>	<b>17,07</b>	<b>76,83</b>
Puerto II	0	0	0	0	0
Botafuego	0	0	0	0	0
<b>Total EAIP</b>	<b>0</b>	<b>0</b>	<b>0</b>	<b>0</b>	<b>0</b>
Campo de Gibraltar	31	5	21	16,13	67,74
Bahía de Cádiz-La Janda	35	5	28	14,29	80,00
Jerez-Costa Noroeste	14	4	12	28,57	85,71
Sierra de Cádiz	2	0	2	0,00	100,00
<b>Total Provincial</b>	<b>82</b>	<b>14</b>	<b>63</b>	<b>17,07</b>	<b>76,82</b>

ASISTENCIAL. TABLA 22. Derivaciones realizadas por cada Equipos de Tratamiento a Unidades de Desintoxicación Hospitalaria en 2010 con expresión del número de renuncias y porcentaje de los ingresos sobre el total de protocolos derivados

\* Los porcentajes de ingresos que pudieran ser superiores al 100,00 implican que han ingresado, no sólo aquellos protocolos realizados en el año 2010, sino que también contemplan los realizados en el año anterior y que aún no habían ingresado.

Como ha ocurrido en años anteriores, la mayoría de los ingresos realizados en las Unidades de Desintoxicación Hospitalaria a lo largo del año 2010 proceden de derivaciones realizadas desde los Centros de Tratamiento Ambulatorio de Algeciras, La Línea, Cádiz, El Puerto de Santa María y Jerez.

***Distribución de pacientes que ingresaron en la UDH, según género y edad media***

Equipos	Pacientes ingresados			Edad Media
	H	M	Total	
Cádiz	10	2	12	40,1
Sierra Sur	2	0	2	41,5
Sierra Norte	0	0	0	-
Algeciras	12	1	13	47,1
Jerez	7	3	10	38,8
El Pto. de Sta. M <sup>a</sup>	11	1	12	40,1
Rota	0	0	0	-
La Línea	7	1	8	39,1
La Janda	0	0	0	-
Sanlúcar	2	0	2	46,5
Chiclana	1	0	1	51,0
Puerto Real	2	0	2	46,5
San Fernando	0	1	1	-
<b>Total CTA</b>	<b>54</b>	<b>9</b>	<b>63</b>	<b>41,6</b>
Puerto II	0	0	0	-
Botafuego	0	0	0	-
<b>Total EAIP</b>	<b>0</b>	<b>0</b>	<b>0</b>	<b>-</b>
Campo de Gibraltar	19	2	21	44,0
Bahía de Cádiz-La Janda	24	4	28	40,6
Jerez-Costa Noroeste	9	3	12	40,1
Sierra de Cádiz	2	0	2	41,5
<b>Total Provincial</b>	<b>54</b>	<b>9</b>	<b>63</b>	<b>41,6</b>

ASISTENCIAL. TABLA 23. Número de pacientes ingresados en Unidades de Desintoxicación Hospitalaria durante 2010 según equipo derivador y género con expresión de la edad media de los ingresos

Esta tabla nos permite observar, como venía siendo habitual en años anteriores, que la mayoría de las personas ingresadas en Unidades de Desintoxicación Hospitalaria son hombres, representando el 85,71% del total de ingresos realizados, proporción aún mayor que la del año pasado que fue del 73,43%.

**Evolución anual de la edad media de pacientes que ingresan en UDH**

Año	Edad Media
2000	34,5
2001	35,0
2002	36,0
2003	37,0
2004	37,0
2005	36,8
2006	38,3
2007	41,0
2008	38,7
2009	41,0
2010	41,6

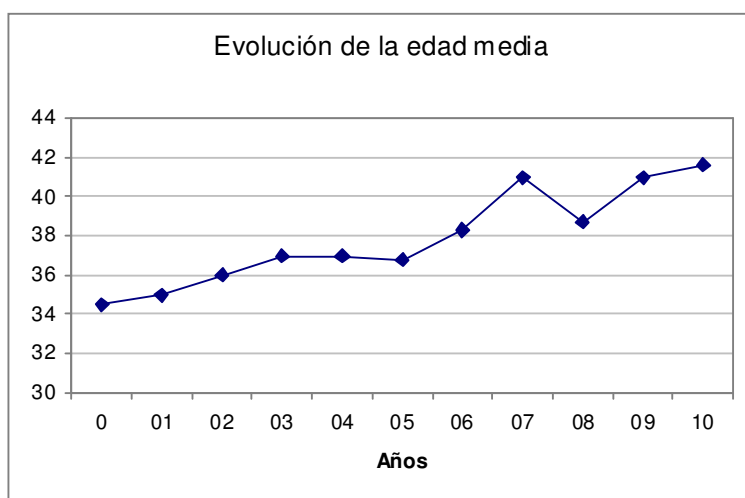

ASISTENCIAL. TABLA 24 y GRÁFICA 8 . Evolución anual de la edad media de las personas ingresadas en UDH

La edad media de los ingresados refleja el paulatino envejecimiento de la población tratada en los últimos años en este recurso.

**Distribución de las causas de salida de UDH**

Equipos Tratamiento	Tipos de altas				
	Disciplinaria/ Derivada	Terapéutica	Voluntaria	Total	% Altas Terap.

Equipos Tratamiento	Tipos de altas				
	Disciplinaria/ Derivada	Terapéutica	Voluntaria	Total	% Altas Terap.
Cádiz	0	9	3	12	75,00
Sierra Sur	0	2	0	2	100,00
Sierra Norte	-	-	-	-	-
Algeciras	0	12	1	13	92,31
Jerez	1	8	2	11	72,73
El Pto. de Sta. M <sup>a</sup>	0	12	0	12	100,00
Rota	-	-	-	-	-
La Línea	2	6	1	9	66,67
La Janda	-	-	-	-	-
Sanlúcar	0	2	0	2	100,00
Chiclana	0	1	0	1	100,00
Puerto Real	0	2	0	2	100,00
San Fernando	0	0	1	1	0,00
<b>Total CTA</b>	<b>3</b>	<b>54</b>	<b>8</b>	<b>65</b>	<b>83,08</b>
Puerto II	-	-	-	-	-
Botafuego	-	-	-	-	-
<b>Total EAIP</b>	<b>-</b>	<b>-</b>	<b>-</b>	<b>-</b>	<b>-</b>
Campo de Gibraltar	2	18	2	22	81,81
Bahía de Cádiz-La Janda	0	24	4	28	85,71
Jerez-Costa Noroeste	1	10	2	13	76,92
Sierra de Cádiz	0	2	0	2	100,0
<b>Total Provincial</b>	<b>3</b>	<b>54</b>	<b>8</b>	<b>65</b>	<b>83,08</b>

ASISTENCIAL. TABLA 25 . Causas de salida de las Unidades de Desintoxicación Hospitalaria durante 2010 según equipo derivador

### *Evolución anual de las tasas de altas terapéuticas de pacientes ingresados en UDH*

Año	Tasa Altas Terapéuticas
1999	69,0%
2000	76,9%
2001	73,0%
2002	68,6%
2003	79,8%
2004	84,8%
2005	64,4%

2006	80,3%
2007	66,1%
2008	76,7%
2009	78,2%
2010	83,1%

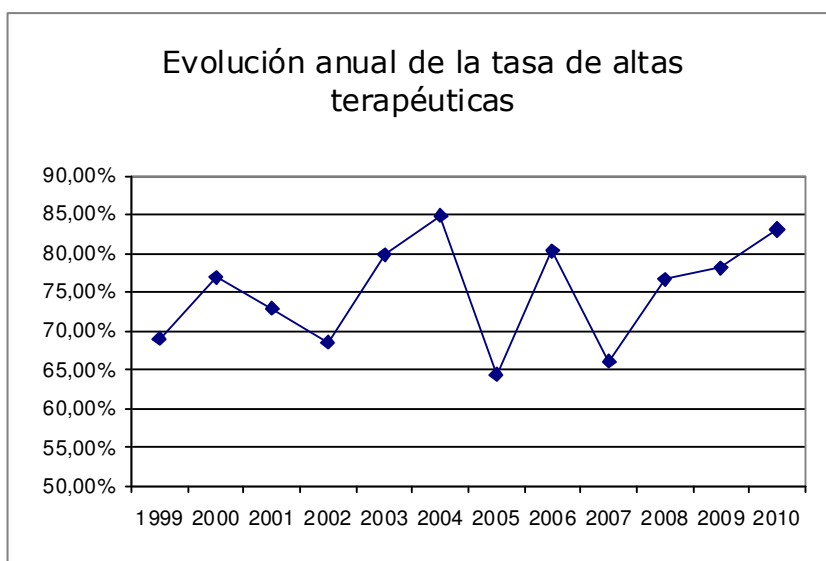

ASISTENCIAL. TABLA 26 y GRÁFICA 9 . Evolución anual de las tasas de altas terapéuticas de pacientes ingresados en UDH

La tasa de altas terapéuticas mantienen un patrón poco uniforme a lo largo de los años, sin que podamos precisar qué factores pueden incidir en esta evolución en crestas.

**Evolución anual de los promedios de días de estancia de pacientes ingresados, según tipo de alta recibida y UDH**

Año	Promedio de días estancia	
	Punta Europa	Victoria Eugenia
1999	10	-
2000	11,8	-
2001	15,2	-
2002	14	-
2003	15	-
2004	17	-
2005	16,6	15,7
2006	18,1	9,0
Altas Terapéuticas	18,5	16,0
Altas No Terapéuticas	12,0	2,0



2007		17,8	11,0
Altas Terapéuticas		22,2	17,0
Altas No Terapéuticas		9,0	5,0
2008		20,7	11,4
Altas Terapéuticas		23,7	11,4
Altas No Terapéuticas		12,0	-
2009		20,8	9,4
Altas Terapéuticas		23,5	9,5
Altas No Terapéuticas		11,9	9,0
2010		18,9	12,6
Altas Terapéuticas		20,6	12,6
Altas No Terapéuticas		11,2	-

ASISTENCIAL. TABLA 27. Evolución anual de los promedios de días de estancia de pacientes ingresados, según tipo de alta recibida y UDH

Aunque veníamos asistiendo a un paulatino incremento del número de días de estancia en la UDH de Algeciras, se constata una disminución del tiempo de estancia medio, sin que lleve asociado un aumento de los ingresos de usuarios en el recurso.

Otros datos que pueden resultar de interés son aquellos referidos a la droga principal de consumo por la que desean ser ingresados, correspondiendo a partes iguales a la heroína-rebujo con 33,3%, cocaína 33,3% y alcohol otro 33,3%.



## Comunidades Terapéuticas

Son centros de rehabilitación de carácter residencial que ofrecen asistencia orientada a la desintoxicación, deshabitación de la conducta adictiva, a la rehabilitación del hábito de comportamiento y al seguimiento de patologías orgánicas asociadas. En las comunidades se realizan tratamientos libres de drogas, con sustitutivos (Programa Tratamiento con Metadona, PTM), así como actividades socioeducativas orientadas a la Incorporación Social (cursos FPO).

Estos recursos son regionales y acogen a pacientes derivados de los CTA a través de un protocolo de ingreso para su inclusión en lista de espera. El criterio de asignación de plazas hace que el primer paciente en lista de espera ingrese en la primera plaza vacante, ya que existe una lista única. En este recurso se trabaja en los ámbitos sanitario, psicológico, social y laboral.

En el año 2010 se dispusieron de un total de 478 plazas, 166 en plazas concertadas y 312 en públicas.

### Protocolos realizados por los Equipos de Tratamiento a CCTT

Todos los datos de esta tabla corresponden a los protocolos derivados sólo en 2009.

CCTT	Protocolos* enviados en 2010	Número de		Porcentaje de*	
		Renuncias	Ingresos	Renuncias	Ingreso
Provincia de Cádiz	429	120	277	27,97	64,56
Resto de Andalucía	1.795	589	1.016	32,81	56,60

ASISTENCIAL. TABLA 28 . Comparación de protocolos enviados desde el conjunto de Andalucía y la provincia de Cádiz y relación del número y porcentaje de ingresos y renuncias producidas

\* Se incluyen protocolos de pacientes derivados a CT por todos los equipos notificadores de la provincia durante 2010, por lo tanto, las renuncias y los ingresos corresponden a estos protocolos exclusivamente, no contabilizándose aquellos que pudieran haberse mandado en años anteriores.

Actualmente, Cádiz es de las provincias de Andalucía que más pacientes deriva a este tipo de recursos, 21,34% sobre el número total de las efectuadas en 2010. La proporción de renuncias de Cádiz es algo inferior al resto de Andalucía (En 2009 20,74% y 26,64%, y en 2010 27,97% y 32,81% respectivamente).

### Evolución anual del total de ingresos realizados en CCTT

Año	Inicios en Andalucía	Inicios en Cádiz*	% de Cádiz sobre Andalucía
1996	796	150	18,8
1997	859	175	20,4
1998	712	199	27,9
1999	1.003	221	22,0
2000	993	200	20,1
2001	1.019	215	21,1
2002	1.123	237	21,1
2003	1.233	256	20,7
2004	1.239	258	20,8
2005	1.310	260	19,8
2006	1.299	263	20,2
2007	1.305	236	18,1
2008	1.390	248	17,8
2009	1.312	232	17,7

Año	Inicios en Andalucía	Inicios en Cádiz*	% de Cádiz sobre Andalucía
2010	1.293	277	21,4

\* Se incluyen los pacientes derivados por P. Hombre (En 2009, 18usuarios) y todos aquellos cuyo protocolo hubiese sido remitido con anterioridad a 2010

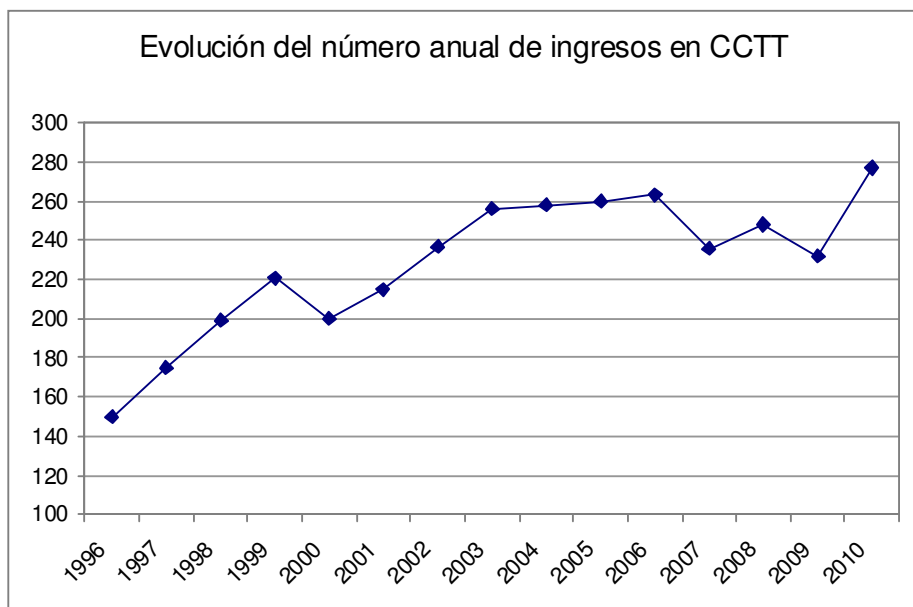

ASISTENCIAL. TABLA 29 y GRÁFICA 10. Evolución anual del total de ingresos realizados en Comunidad Terapéutica procedentes de los centros de Cádiz.

La evolución del número de pacientes que ingresan en las Comunidades Terapéuticas derivados por los equipos de tratamiento de la provincia de Cádiz, nos indica un porcentaje sostenido en torno al 20% sobre el total andaluz.

**Distribución de ingresos en CCTT, atendiendo a la droga principal**

Droga principal	%
Opiáceos y Mezcla	34,4
Cocaína y otros estim.	30,1
Cannabis	1,4
Alcohol	30,2
Juego	1,4
Bzd y otras adicciones	2,5
Total	100,0

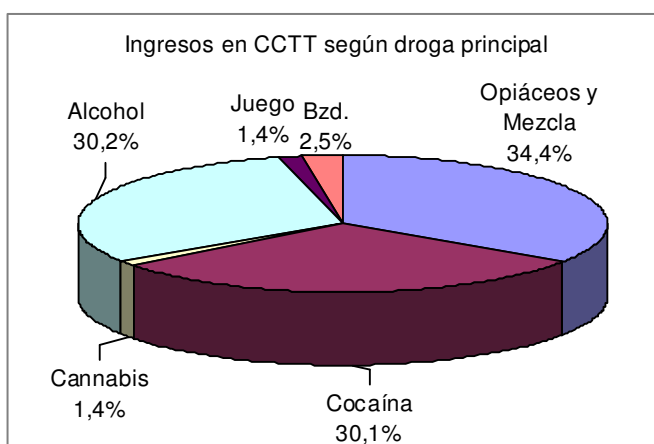

ASISTENCIAL. TABLA 30 y GRÁFICA 11. Distribución de ingresos en Comunidad Terapéutica, según droga principal por la que son tratados

El grupo de los opiáceos, la cocaína y el alcohol, en proporciones muy similares de aproximadamente el 30% cada uno, son los tipos de adicciones que generan básicamente los ingresos en Comunidad Terapéutica.

***Evolución anual del total de pacientes en programa al final de cada año y número de plazas disponibles***

Año	Pacientes ingresados al final de cada año	Nº plazas disponibles	% de ocupación sobre el total disponible
1996	58	296	19,59
1997	68	307	22,15
1998	64	321	19,94
1999	77	332	23,19
2000	77	388	19,85
2001	57	354	16,10
2002	69	370	18,65
2003	80	377	21,22
2004	68	380	17,89
2005	75	419	17,90
2006	78	436	17,89
2007	72	448	16,07
2008	70	472	14,83
2009	65	468	13,89
2010	90	478	18,83

ASISTENCIAL. TABLA 31. Evolución anual del total de personas en tratamiento en CCTT al final de cada año con indicación del porcentaje de ocupación respecto del total de plazas disponibles

Tanto en el número de ingresos como en el nivel de ocupación al final del año, observamos un incremento de las cifras procedentes de nuestra provincia, con un nivel del 19% de ocupación de las plazas sobre el total de las disponibles.

***Derivaciones realizadas a CCTT, según Equipo de Tratamiento derivador***

Todos los datos de esta tabla corresponden a los protocolos derivados sólo en 2009.

Equipos Tratamiento	Protocolos enviados	Número de		Porcentaje de	
		renuncias	ingresos	renuncias	ingresos*
Cádiz	78	22	42	28,21	53,85
Sierra Sur	25	6	13	24,00	52,00
Sierra Norte	15	1	11	6,67	73,33
Algeciras	30	16	22	53,33	73,33
Jerez	50	19	35	38,00	70,00
El Puerto de Santa María	49	15	20	30,61	40,82

Equipos Tratamiento	Protocolos enviados	Número de		Porcentaje de	
		renuncias	ingresos	renuncias	ingresos*
Rota	8	3	4	37,50	50,00
La Línea	38	4	30	10,53	78,95
La Janda	4	2	4	50,00	100,00
Sanlúcar	9	4	12	44,44	133,33
Chiclana	9	6	4	66,67	44,44
Puerto Real	17	4	7	23,53	41,18
San Fernando	13	7	16	53,85	123,08
<b>Total CTA</b>	<b>345</b>	<b>109</b>	<b>220</b>	<b>31,59</b>	<b>63,77</b>
Puerto II	12	1	5	8,33	41,67
Botafuego	54	9	34	16,67	62,96
<b>Total EAIP</b>	<b>66</b>	<b>10</b>	<b>39</b>	<b>15,15</b>	<b>59,09</b>
Campo de Gibraltar	68	20	52	29,41	76,47
Bahía de Cádiz-La Janda	170	56	93	32,94	54,71
Jerez-Costa Noroeste	67	26	51	38,81	76,12
Sierra de Cádiz	40	7	24	17,50	60,00
<b>Centros Concertados</b>	<b>18</b>	<b>0</b>	<b>18</b>	<b>0,00</b>	<b>100,00</b>
<b>Total Provincial</b>	<b>429</b>	<b>119</b>	<b>277</b>	<b>27,74</b>	<b>64,57</b>

ASISTENCIAL. TABLA 32. Derivaciones realizadas por los Equipos de Tratamiento a CCTT en 2010 con expresión del número de renuncias y porcentaje de los ingresos sobre el total de protocolos derivados

\* Los porcentajes de ingresos superiores al 100,00 implican que han ingresado, no sólo aquellos protocolos realizados en el año 2010, sino que se han incorporado al programa aquellos protocolos que se realizaron en el año anterior y que aún no habían ingresado.

### *Distribución de los ingresos en CCTT, según género*

Independientemente del momento en que se produjo la derivación, se constatan los siguientes ingresos en 2010:

Equipos Tratamiento	Pacientes que ingresaron en 2010			Edad
	H	M	Total	Media
Cádiz	32	10	42	39,57
Sierra Sur	11	2	13	32,15

Equipos Tratamiento	Pacientes que ingresaron en 2010			Edad
	H	M	Total	Media
Sierra Norte	9	2	11	30,54
Algeciras	21	1	22	38,54
Jerez	29	6	35	39,64
El Puerto de Santa María	18	2	20	38,05
Rota	3	1	4	45,00
La Línea	25	5	30	37,10
La Janda	4	0	4	44,25
Sanlúcar	10	2	12	42,66
Chiclana	3	1	4	41,50
Puerto Real	7	0	7	41,85
San Fernando	14	2	16	33,18
<b>Total CTA</b>	<b>186</b>	<b>34</b>	<b>220</b>	<b>38,10</b>
Puerto II	5	0	5	30,80
Botafuego	30	4	34	36,64
<b>Total EAIP</b>	<b>35</b>	<b>4</b>	<b>39</b>	<b>35,89</b>
Campo de Gibraltar	46	6	52	37,71
Bahía de Cádiz-La Janda	78	15	93	38,60
Jerez-Costa Noroeste	42	9	51	40,80
Sierra de Cádiz	20	4	24	31,41
<b>Centros Concertados</b>	<b>15</b>	<b>3</b>	<b>18</b>	<b>34,38</b>
<b>Total Provincial</b>	<b>236</b>	<b>41</b>	<b>277</b>	<b>37,55</b>

ASISTENCIAL. TABLA 33 . Derivaciones realizadas por cada Equipos de Tratamiento a CCTT en 2010 según género y con expresión de la edad media.

El 85,19% de los ingresos corresponden a hombres. Esta cifra viene siendo muy similar en años anteriores. En el global de Andalucía el 86,54% correspondió al género masculino.

#### **Evolución de la Edad Media de pacientes que han ingresado en CCTT**

Año	Edad media
2000	33

2001	33
2002	33,9
2003	35
2004	34,7
2005	34,8
2006	36,7
2007	36,7
2008	37,0
2009	37,4
2010	37,5

ASISTENCIAL. TABLA 34. Evolución anual de la edad media de las personas ingresadas en CCTT

La edad media de las personas ingresadas en CCTT, tras incrementarse paulatinamente a lo largo de los últimos años, se posiciona en torno a los 37 años, edad que refleja el envejecimiento de la población atendida.

#### *Distribución de las causas de salida de CCTT y tasa de altas terapéuticas*

Equipos	Tipos de Alta					
	Voluntarias/ Objetivos Parciales	Terapéuticas	Disciplinarias	Derivadas	Total	% Altas Terap.
Cádiz	22	19	4	1	46	41,30
Sierra Sur	8	5	2	0	15	33,33
Sierra Norte	2	3	2	0	7	42,85
Algeciras	7	12	3	0	22	54,54
Jerez	14	19	3	2	38	50,00
El Pto. de Sta. Ma	11	9	2	0	22	40,90
Rota	2	1	0	0	3	33,33
La Línea	8	9	3	0	20	45,00
La Janda	2	3	0	1	6	50,00
Sanlúcar	8	0	0	0	8	0,00
Chiclana	2	1	0	0	3	33,33
Puerto Real	5	4	0	0	9	44,44
San Fernando	9	4	0	1	14	28,57
<b>Total CTA</b>	<b>101</b>	<b>89</b>	<b>19</b>	<b>5</b>	<b>214</b>	<b>41,58</b>
Puerto II	0	4	0	1	5	80,00



Botafuego	5	11	1	0	17	64,79
<b>Total EAIP</b>	<b>5</b>	<b>15</b>	<b>1</b>	<b>1</b>	<b>22</b>	<b>68,18</b>
Campo de Gibraltar	15	21	6	0	42	50,00
Bahía de Cádiz-La Janda	51	44	6	4	105	41,90
Jerez-Costa Noroeste	24	20	3	2	49	40,80
Sierra de Cádiz	10	8	4	0	22	36,36
Centros Concertados	6	6	4	2	18	33,33
<b>Total Provincial</b>	<b>111</b>	<b>110</b>	<b>24</b>	<b>8</b>	<b>253</b>	<b>43,47</b>

ASISTENCIAL. TABLA 35 . Distribución de las causas de salida de CCTT, según equipo y con expresión del porcentajes de altas terapéuticas conseguidas sobre el total de personas egresadas

### *Evolución anual de las altas terapéuticas en CCTT*

Datos relativos a todos los usuarios procedentes de la provincia de Cádiz, incluido los centros concertados derivadores.

04	05	06	07	08	09	10
43,36%	47,89%	55,60%	59,92%	46,59%	56,28%	43,47%

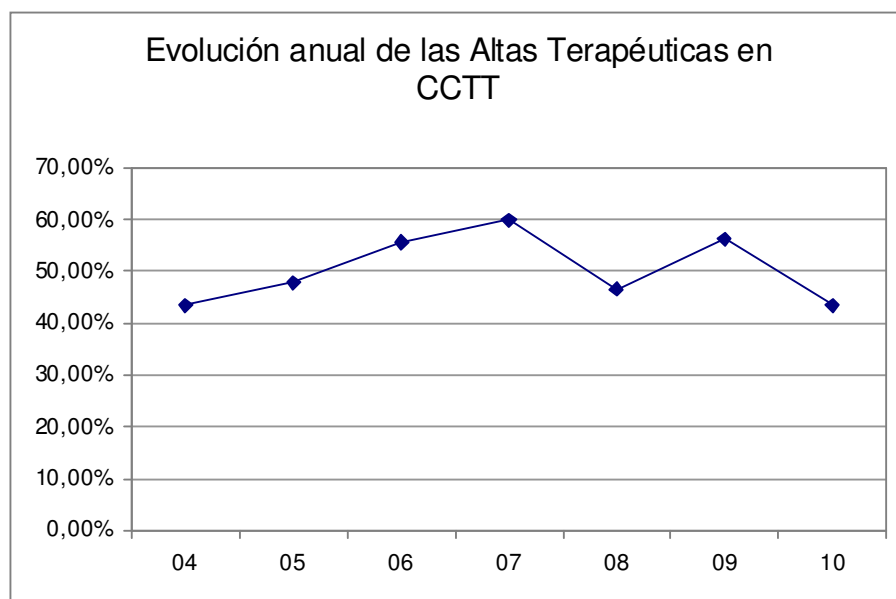

ASISTENCIAL. TABLA 36 y GRÁFICA 11 . Evolución anual del número de altas terapéuticas en CCTT

Destacamos inicialmente un decremento del porcentaje de usuarios que finalizan su estancia en el recurso con alta terapéutica, pasándose del 54,28 % al 43,47%, si bien además, se notifica una proporción elevada de usuarios que finalizan con alta terapéutica por cumplimiento parcial de objetivos, que ronda el 20% de los usuarios.

De las 253 salidas del programa de CCTT en 2010 de pacientes derivados desde los CTA de la Provincia de Cádiz, 110 corresponden a Altas Terapéuticas, 111 a Altas Voluntarias o por cumplimiento de objetivos parciales, 24 a Altas Disciplinarias y 8 a Altas Derivadas. Las motivaciones intrínsecas de los pacientes derivados desde II.PP. o desde los CTA, pudieran reflejar la importante diferencia de altas obtenidas; 68,18% y 43,47% respectivamente.

#### **Evolución anual del promedio de días de estancia en CCTT**

Año	Promedio en días	
2000	128	
2001	124	
2002	119	
2003	114	
2004	115	
2005	106	
2006	115	
2007	Total de salidas:	126
	Alta Terapéutica:	170
	Alta no terapéutica	54
2008	Total de salidas:	130
	Alta Terapéutica:	184
	Alta no terapéutica	55
2009	Total de salidas:	134
	Alta Terapéutica:	195
	Alta no terapéutica	61
2010	Total de salidas:	116
	Alta Terapéutica:	180
	Alta no terapéutica	67

ASISTENCIAL. TABLA 37 . Evolución anual del número del promedio de días de estancia en CCTT

En los últimos años se constata un repunte del número de días de estancia en este tipo de recurso, pese a que en este último año se ha producido una disminución de los días de estancia acompañado de un aumento del número de ingresos.

### Viviendas de Apoyo al Tratamiento (VAT) y Viviendas de Apoyo a Enfermos de Sida (VAES)

Son recursos de alojamiento y convivencia, ubicados en edificios o zonas de viviendas normalizadas, destinadas a drogodependientes durante los inicios de su proceso terapéutico.

En las VAT se facilita la adquisición de pautas sociales adaptativas, se potencia de forma progresiva la autonomía y la responsabilidad del paciente. El número de plazas disponibles en 2010 ha sido de 22.

En las VAES se atienden a pacientes drogodependientes afectados de SIDA con un alto grado de exclusión social. El número de plazas disponibles en 2010 ha sido de 31.

#### Derivaciones realizadas por los Equipos de Tratamiento a VAT y VAES

VAT y VAES	Protocolos enviados en 2010		Número de				Porcentaje de			
			renuncias		ingresos		renuncias		ingresos	
	VAT	VAES	VAT	VAES	VAT	VAES	VAT	VAES	VAT	VAES
Provincia de Cádiz	12	28	1	9	8	22	8,33	32,14	66,66	78,57
Resto de Andalucía	114	46	39	12	70	14	34,21	26,08	61,40	30,43

ASISTENCIAL. TABLA 38. Derivaciones realizadas en Cádiz y Andalucía a VAT y VAES en 2010 con expresión del número de renuncias y porcentaje de los ingresos sobre el total de protocolos derivados ese año.

Tanto a nivel de protocolos remitidos como a nivel de ingresos en VAES, las personas procedentes del SPD de Cádiz destacan con una ocupación del 38,88 % respecto del total de Andalucía.

La utilización que se realiza de las VAT es más escasa, con un 10,25% sobre el total de protocolos que se producen en Andalucía.

#### Evolución del número de inicios de tratamiento en VAT/VAES

En esta tabla se incluyen todos los inicios de tratamiento incluidos los protocolos enviados con anterioridad a 2010.

Año	VAT			VAES		
	Número de Plazas	Inicios Cádiz	Inicios Andalucía	Número de Plazas	Inicios Cádiz	Inicios Andalucía
2005	18	4	59	49	67	115
2006	18	4	77	35	40	82
2007	18	3	61	35	30	75
2008	22	6	54	31	22	41
2009	16	6	94	31	17	51
2010	22	8	78	31	22	36

ASISTENCIAL. TABLA 39. Evolución anual de las derivaciones realizadas a VAT y VAES

**Distribución de los usuarios que ingresaron en VAT Y VAES en 2010 atendiendo al género y edad media. Datos comparativos entre Cádiz y Andalucía**

Equipos	Pacientes que iniciaron en 2010				Edad Media	
	VAT		VAES			
	H	M	H	M	VAT	VAES
Provincia de Cádiz	1	7	10	12	49,5	43,4
Andalucía	49	29	23	13		

ASISTENCIAL. TABLA 40. Inicios en VAT y VAES en Cádiz y Andalucía en 2009 según género y con expresión de la edad media

El 63,8% de los ingresos en VAES en Andalucía, corresponde a hombres. Respecto de las VAT, el 62,8% de ingresos son hombres. En Cádiz, referimos la poca utilización del recurso que se viene haciendo, con tan sólo 6 ingresos a lo largo de todo el año, que mayoritariamente corresponden a mujeres.

**Distribución de las causas de salida de pacientes ingresados en VAT**

Equipos	Tipos de altas en VAT					Promedio de días en Tto.
	A. Terap.	A. Vol./Der.	A. Discipl.	Total Altas	% Altas Terap.	
Provincia de Cádiz	7	1	1	9	77,7	94
Andalucía	59	14	5	78	75,6	86

ASISTENCIAL. TABLA 41. Distribución de las causas de salida de VAT según ámbito territorial y con expresión del porcentajes de altas terapéuticas conseguidas sobre el total de personas ingresadas, con expresión del promedio de días que se mantienen en el tratamiento en el recurso aquellos que finalizan a lo largo de 2010.

**Distribución de las causas de salida de pacientes ingresados en VAES**

Equipos	Tipos de altas en VAES						Promedio de días en Tto.
	Deriv. Discipl.	Terap.	Volunt.	Éxitus	Total Altas	% Altas Terap..	
Provincia de Cádiz	1	3	7	0	11	27,3	98
Andalucía	2	9	13	5	29	31,0	98

ASISTENCIAL. TABLA 42. Distribución de las causas de salida de VAES, según ámbito territorial y con expresión del porcentajes de altas terapéuticas conseguidas sobre el total de personas ingresadas, con expresión del promedio de días que se mantienen en el tratamiento en el recurso aquellos que finalizan a lo largo de 2010.

## Sobre el programa de Tratamiento con Metadona

Este programa se basa en facilitar un sustitutivo opiáceo sanitariamente controlado a las personas con trastornos de dependencias y abuso de opiáceos con el propósito de lograr una mejora de la calidad de vida y facilitar un mayor ajuste personal, familiar y social.

El uso de metadona es una alternativa terapéutica tanto para el tratamiento de las personas con dependencia a opiáceos como para la reducción de los riesgos y daños asociados. Estos tratamientos constituyen uno de los programas más efectivos de intervención tanto por el considerable número de drogodependientes que acogen y por los beneficios individuales y colectivos que se pueden obtener (reducción de los episodios de sobredosis y conductas de riesgo, la disminución de las tasas de mortalidad, cambios en la vía de administración de la sustancia, reducción del consumo de otras sustancias y su utilidad en el caso de mujeres embarazadas, etc.). La gestión de este programa es compartida por la Consejería para la Igualdad y Bienestar Social y la Consejería de Salud, lo cual ha facilitado en gran medida el contacto y seguimiento de patologías orgánicas asociadas desde la red de recursos sanitarios.

La dispensación de metadona se puede realizar (según el Decreto 300/2003, de 21 de octubre, por el que se regulan los tratamientos con opiáceos de personas dependientes de los mismos) por los Centros o Servicios Acreditados, establecimientos sanitarios y hospitales públicos dependientes de la Consejería de Salud, así como en hospitales que dispongan de Unidad de Desintoxicación de Drogodependencias. Por otra parte, se puede dispensar en las Oficinas de Farmacias, Comunidades Terapéuticas y en Centros Penitenciarios debidamente acreditados por el mencionado decreto.

Al final del año 2010, un total de 2.495 personas adictas a opiáceos permanecían adscritas al Programa en Cádiz, de las cuales el 86,65 % son hombres.

## Evolución anual del número de pacientes en PTM

Año	Pacientes en PTM al final de cada año		% de Cádiz respecto de Andalucía
	Cádiz	Andalucía	
2002	3.599	19.834	18,1
2003	3.171	18.753	16,9
2004	2.967	17.827	16,6
2005	2.775	17.703	15,7
2006	2.626	16.147	16,3
2007	2.455	15.295	16,1
2008	2.382	14.257	16,7
2009	2.407	14.600	16,5
2010	2.495	15.191	16,4

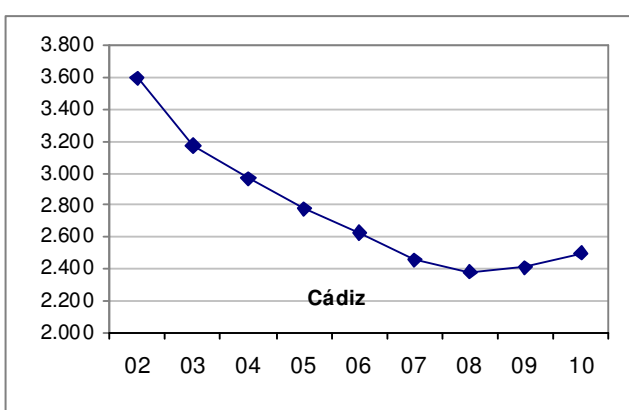
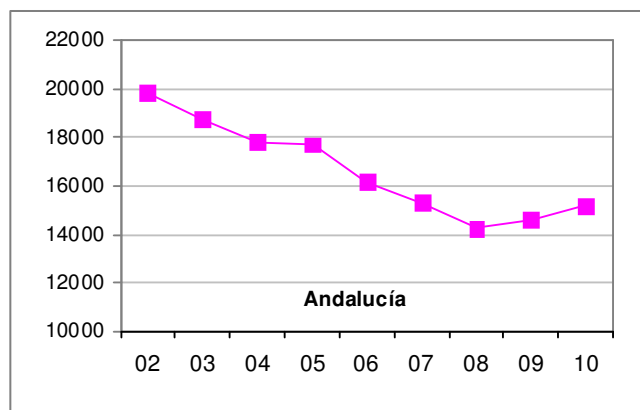

ASISTENCIAL. TABLAS 43 y GRÁFICAS 12 y 13 . Evolución anual del número de personas que ingresan en PTM. Comparación de datos entre la provincia de Cádiz y el total de Andalucía

La evolución del número de pacientes en PTM ha presentado una tendencia paulatina al descenso tanto en Cádiz como en Andalucía, probablemente debido a la disminución de las admisiones por opiáceos, al envejecimiento de la población atendida y a la diversificación tanto de los perfiles de pacientes nuevos como a la variada oferta asistencial, no obstante en 2008 comienza la estabilización del número de usuarios en este programa tanto a nivel de Cádiz como de Andalucía, incrementándose paulatinamente a partir de ese año.

**Cuadro resumen de algunos indicadores de funcionamiento del PTM**

Año	Admisiones en el programa (Inicios y Reinicios)		Pacientes en PTM	Número de Puntos de Dispensación
2000	3.051		3.995	61
2001	2.899		4.036	64
2002	2.249		3.599	64
2003	1.950		3.171	64
2004	2.132		2.967	64
2005	CTA	1.115	2.426	62
	EAIP	705	349	2
	Total	1820	2.775	64
2006	CTA	918	2.289	62
	EAIP	648	337	2
	Total	1.566	2.626	64
2007	CTA	882	2.198	54
	EAIP	576	257	2

	Total	1.458	2.455	56
2008	CTA	478	2.139	54
	EAIP	202	242	2
	Total	680	2.381	56
2009	CTA	497	2.190	54
	EAIP	183	217	2
	Total	680	2.407	56
2010	CTA	521	2.259	55
	EAIP	196	236	2
	Total	717	2.495	57

ASISTENCIAL. TABLA 44 . Cuadro resumen de la evolución de algunos indicadores de funcionamiento en el Programa de Metadona: Admisiones a tratamiento, pacientes en programa y número de puntos de dispensación

En la gráfica reflejamos por separado los inicios y los reinicios de tratamiento en los tres últimos años, respecto de los CTA y de los Equipos de Prisiones, observándose un aumento de los reingresos en el programa y una tendencia a estabilizarse las nuevas incorporaciones de usuarios

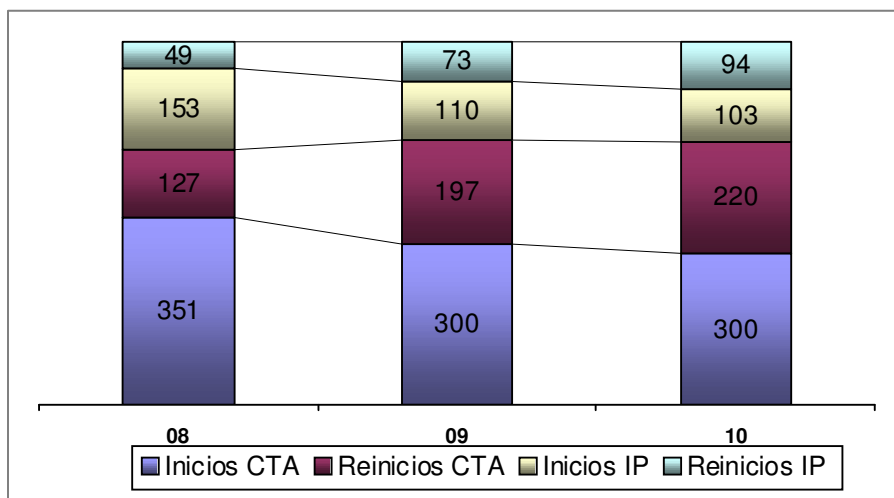

ASISTENCIAL. GRÁFICA 14 . distribución de los episodios de inicios en el PTM en 2009 según tipo de episodio y ámbito del tratamiento.

### Evolución anual del número de pacientes en PTM

Comarcas	2000	2001	2002	2003	2004	2005	2006	2007	2008	2009	2010
Campo Gibraltar	992	947	837	774	703	654	597	542	506	517	540
Bahía-Vejer	1.547	1.539	1.362	1.209	1.149	1.075	1.023	1.006	974	991	1.008
Jerez-Sanlúcar	759	774	739	643	562	521	501	491	483	491	523

Comarcas	2000	2001	2002	2003	2004	2005	2006	2007	2008	2009	2010
Sierra Cádiz	249	258	221	197	175	176	168	159	173	191	188
<b>Total CTA</b>	<b>3.547</b>	<b>3.518</b>	<b>3.159</b>	<b>2.823</b>	<b>2.589</b>	<b>2.426</b>	<b>2.289</b>	<b>2.198</b>	<b>2.136</b>	<b>2.190</b>	<b>2.259</b>
<b>Total EAIP</b>	<b>448</b>	<b>518</b>	<b>440</b>	<b>348</b>	<b>378</b>	<b>349</b>	<b>337</b>	<b>257</b>	<b>242</b>	<b>217</b>	<b>236</b>
<b>Total Provincia</b>	<b>3.995</b>	<b>4.036</b>	<b>3.599</b>	<b>3.171</b>	<b>2.967</b>	<b>2.775</b>	<b>2.626</b>	<b>2.455</b>	<b>2.378</b>	<b>2.407</b>	<b>2.495</b>

ASISTENCIAL. TABLA 45. Evolución anual del número de pacientes en PTM al final de cada año, según zonas geográficas

El número de pacientes en programa desde el año 2000 hasta el 2008, ha sufrido una pérdida de 1.617 casos, lo que supone casi un 40% menos, siendo esta disminución generalizable a todos los equipos de forma similar. Desde el año 2009 venimos observamos una suave y paulatina subida del número de estos usuarios adscritos a este programa

### Comparación entre pacientes en PTM y total activos

% de pacientes en Metadona	2000	2001	2002	2003	2004	2005	2006	2007	2008	2009	2010
Total CTAs	63,7	64,0	58,0	52,6	46,6	44,2	41,6	37,9	36,9	35,8	37,8
Total EAIP	77,2	77,7	69,3	60,5	59,1	47,2	39,3	28,4	27,8	31,5	30,7
TOTAL	65,0	65,5	59,2	53,4	47,9	44,5	41,3	36,6	35,7	35,4	37,1

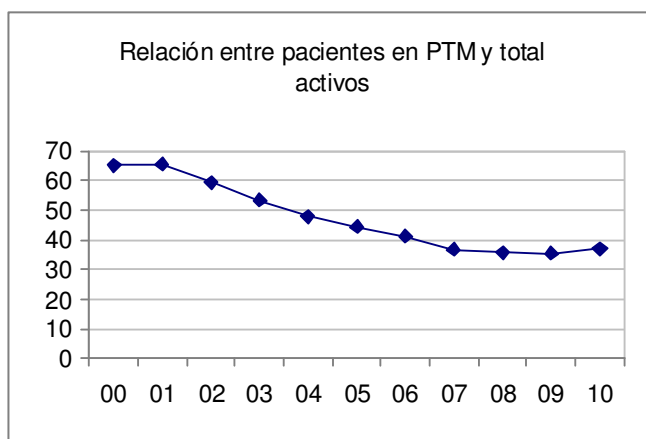

ASISTENCIAL. TABLA 46 y GRÁFICA 15 . Evolución anual de la proporción de pacientes en PTM respecto del total de pacientes en tratamiento

Mientras que en 2000, más del 60% de las personas en tratamiento estaban adscritos al PTM, en 2009 llegó a alcanzar la proporción más baja con sólo el 35,4%. En 2010 este porcentaje comienza levemente a remontar.

### Proporción de pacientes en PTM sobre activos del grupo de los opiáceos



% de pacientes en Metadona	Pacientes en programa	Pacientes en programa del grupo opiáceos*	Pacientes adscritos a PTM	% pacientes en PTM sobre total	% en PTM sobre grupo Opiáceos
Total CTAs	5.964	2.684	2.259	37,8	84,2
Total EAIP	767	433	236	30,7	54,5
TOTAL	6.731	3.117	2.495	37,1	80,0

ASISTENCIAL. TABLA 47 . Proporción de pacientes en PTM sobre el total en programa y sobre el total de pacientes cuya droga principal es del grupo de los opiáceos en 2009

\* Incluye pacientes en tratamiento cuya droga principal corresponde al grupo de los opiáceos (heroína, metadona, etc.) así como a las mezclas de heroína con las diversas formas de cocaína.

En 2009 el porcentaje de pacientes en metadona respecto del total de personas en tratamiento, representa un 35,7% del total. Actualmente, este porcentaje se ha incrementado levemente hasta llegar a un 37,1%

Este porcentaje aumentan considerablemente, si lo referimos exclusivamente a las personas pertenecientes al grupo de los opiáceos y mezcla de heroína y cocaína que están incluidas en el PTM, lo que significa que un 80,00% partes de estos/as usuarios/as están adscritos al mismo.

### Distribución de admisiones en PTM, según tipo de admisión y género

Equipos de Tratamiento	Admisiones en el PTM				En programa al final del año	
	Inicios		Reinicios		H	M
	H	M	H	M		
Cádiz	40	10	22	11	344	67
Sierra Sur	11	2	8	0	108	6
Sierra Norte	11	0	6	7	67	7
Algeciras	41	7	26	8	202	40
Jerez	39	4	35	1	287	36
El Puerto de Santa María	29	7	19	9	157	37
Rota	7	0	6	0	38	6
La Línea	28	5	13	1	251	47
La Janda	18	5	11	0	126	13
Sanlúcar	9	1	16	5	128	20
Chiclana	5	0	6	1	61	13
Puerto Real	6	0	7	1	42	8
San Fernando	14	1	8	0	116	25
<b>Total CTA</b>	<b>258</b>	<b>42</b>	<b>183</b>	<b>44</b>	<b>1.927</b>	<b>325</b>
Puerto II	49	0	21	0	75	0
Botafuego	45	5	65	7	154	7
<b>Total EAIP</b>	<b>94</b>	<b>5</b>	<b>86</b>	<b>7</b>	<b>229</b>	<b>7</b>

Equipos de Tratamiento	Admisiones en el PTM				En programa al final del año	
	Inicios		Reinicios			
	H	M	H	M	H	M
Campo de Gibraltar	69	12	39	9	453	87
Bahía de Cádiz-La Janda	55	5	57	6	846	163
Jerez-Costa Noroeste	112	23	14	7	453	62
Sierra de Cádiz	22	2	15	7	175	13
<b>Total Provincial</b>	<b>352</b>	<b>47</b>	<b>269</b>	<b>51</b>	<b>1.927</b>	<b>325</b>

ASISTENCIAL. TABLA 48 . Distribución de personas admitidas en el PTM, según tipo de admisión y género en 2010 y total de pacientes al final del año.

### Evolución de la distribución porcentual de pacientes en PTM, según pauta de recogida

	2005			2006			2007			2008			2009			2010		
	Diaria	2 veces por semana	Semanal o más	Diaria	2 veces por semana	Semanal o más	Diaria	2 veces por semana	Semanal o más	Diaria	2-3 veces por semana	Semanal o más	Diaria	2-3 veces por semana	Semanal o más	Diaria	2-3 veces por semana	Semanal o más
CTAs	28,5	5,7	65,8	25,0	6,4	68,6	22,6	6,2	71,2	17,9	6,7	75,4	18,7	6,6	74,7	16,7	6,5	76,7
EAIP	100	0,0	0,0	100	0,0	0,0	100	0,0	0,0	99,2	0,0	0,8	99,7	0,0	0,3	97,8	0	2,13
Total	37,3	5,0	57,7	34,7	5,6	59,7	30,1	5,6	64,2	28,7	5,7	66,1	25,9	6,0	68,1	24,4	5,93	69,6

ASISTENCIAL. TABLA 49 . Evolución de la distribución porcentual de pacientes en PTM atendiendo

a la pauta de recogida utilizada, según ámbito del tratamiento.

Atendiendo al modo de recogida se comprueba la tendencia, año tras año, a utilizar los modos que implican menor frecuencia en la asistencia a los puntos de dispensación. También referimos que a nivel de los CTA, de la proporción que recogen la metadona semanalmente o más, casi el 15%, lo hace cada dos semanas.

### Distribución del número de pacientes en PTM al final de 2010, según pauta de recogida y equipo de tratamiento

Equipos Tratamiento	Pauta de Recogida							
	Diaria		2/3 veces a la semana		Cada 7 días		Cada 14 días o más	
	N	%	N	%	N	%	N	%
Cádiz	2	0,49	2	0,49	314	76,40	92	22,62
Sierra Sur	12	10,53	12	10,53	84	73,68	6	5,26
Sierra Norte	4	5,41	0	0,0	70	94,59	0	0,0
Algeciras	86	35,54	0	0,0	76	31,40	80	33,05
Jerez	68	21,05	55	17,0	160	49,54	40	12,38
El Puerto de Santa María	6	3,09	18	9,28	167	86,08	3	1,55
Rota	14	31,82	9	20,45	20	45,45	1	2,27
La Línea	114	36,28	19	6,38	136	45,64	29	9,73
La Janda	4	2,88	30	21,58	102	73,38	3	2,16
Sanlúcar	46	31,08	1	0,68	79	53,38	22	14,87
Chiclana	15	20,27	1	1,35	58	78,38	0	0,0
Puerto Real	0	0,0	0	0,0	45	90,00	5	10,00
San Fernando	5	3,55	1	0,71	97	68,79	38	26,95
<b>Total CTA</b>	<b>376</b>	<b>16,70</b>	<b>148</b>	<b>6,57</b>	<b>1.408</b>	<b>62,54</b>	<b>319</b>	<b>14,17</b>
Puerto II	72	96,00	3	4,00	0	0,0	0	0,0
Botafuego	158	98,75	0	0,0	1	0,63	1	0,63
<b>Total EAIP</b>	<b>230</b>	<b>97,87</b>	<b>3</b>	<b>1,27</b>	<b>1</b>	<b>0,42</b>	<b>1</b>	<b>0,42</b>
Campo de Gibraltar	200	43,47	19	4,13	212	46,08	29	6,30
Bahía de Cádiz-La Janda	32	2,94	52	2,09	783	71,96	221	20,31
Jerez-Costa Noroeste	128	24,85	65	12,62	259	50,29	63	12,23
Sierra de Cádiz	16	8,51	12	6,38	154	81,91	6	3,19
<b>Total Provincial</b>	<b>606</b>	<b>24,38</b>	<b>150</b>	<b>6,03</b>	<b>1.409</b>	<b>56,70</b>	<b>320</b>	<b>12,87</b>

ASISTENCIAL. TABLA 50. Distribución porcentual de pacientes en PTM según pauta de recogida utilizada y equipo de tratamiento.

Llama la atención la disparidad de pautas de recogida tan diferentes de unos CTA a otros, no obediendo inicialmente a un criterio claro la distribución de los pautas de recogida.

### Distribución del total de pacientes que salen del PTM en el 2010, según tipo de salida

Equipo Tratamiento	Tipos de Salida en el PTM						Total
	Alta Terapéutica	Abandono	Alta Voluntaria	Éxitus	Alta derivada fuera Andalucía	Alta por Derivación a IIPP sin seguimiento.	
Cádiz	18	8	12	2	6	3	49
Sierra Sur	4	13	3	2	0	1	23
Sierra Norte	6	3	1	5	0	0	15
Algeciras	17	35	10	9	9	0	80
Jerez	23	17	7	4	4	3	58
El Puerto de Santa María	29	14	1	4	4	0	52
Rota	5	3	0	1	0	2	11
La Línea	8	13	3	6	5	0	35
La Janda	9	5	4	2	4	0	24
Sanlúcar	2	10	5	5	0	1	23
Chiclana	0	7	2	2	3	0	14
Puerto Real	6	4	2	0	4	1	17
San Fernando	8	9	2	5	2	2	28
<b>Total CTA</b>	<b>135</b>	<b>141</b>	<b>52</b>	<b>47</b>	<b>41</b>	<b>13</b>	<b>429</b>
Puerto II	0	10	34	0	6	65	115
Botafuego	46	26	36	1	18	26	153
<b>Total EAIP</b>	<b>46</b>	<b>36</b>	<b>7</b>	<b>1</b>	<b>24</b>	<b>91</b>	<b>268</b>
Campo de Gibraltar	25	48	13	15	14	0	115
Bahía de Cádiz-La Janda	70	47	22	15	23	7	184
Jerez-Costa Noroeste	30	30	12	10	4	6	92
Sierra de Cádiz	10	16	4	7	0	1	38
<b>Total Provincial</b>	<b>181</b>	<b>177</b>	<b>12</b>	<b>48</b>	<b>65</b>	<b>104</b>	<b>697</b>

ASISTENCIAL. TABLA 51 . Distribución del total de pacientes que salen del PTM en el 2010, según tipo de salida

Consideramos importante reflejar que, pese a las especiales características del PTM, un 5,96% de las personas adscritas a este programa salen del mismo con Alta Terapéutica.

### **Consideraciones iniciales sobre la puesta en marcha del programa de Tratamiento con Buprenorfina**

Dadas las circunstancias especiales y las limitaciones actuales del Programa de Tratamiento con Buprenorfina, sólo han iniciado dicho programa 7 casos, 5 localizados en el Centro de Sierra Sur y los otros dos en Jerez y el Centro de La Janda. AL final del año 2010, se mantenían adscritos al programa 6 usuarios, frente a los 137 que se encontraban en el ámbito andaluz.



## Sobre determinaciones de drogas en orina (PDMDO)

Con el protocolo de determinaciones de drogas en orina se pretende verificar, mediante un método objetivo, el presunto consumo de drogas en las personas en tratamiento en los Centros de Tratamiento Ambulatorio de la provincia de Cádiz, utilizando para ello el método clínico de enzimo-inmunoensayo. El cuadro resumen de la actividad realizada en los últimos años viene dado por:

Conceptos	2005	2006	2007	2008	2009	2010
Total determinaciones disponibles	80.400	80.400	80.400	80.400	80.400	80.400
Total determinaciones realizadas	55.224	55.722	59.743	52.365	61.482	54.549
Total de controles realizados	24.962	26.309	26.039	26.435	27.748	25.267
% Determinaciones realizadas sobre disponibles	68,7 %	69,31%	74,30 %	65,13 %	76,47%	67,84%
Media de determinaciones realizadas por control	2,2	2,1	2,3	1,9	2,2	2,1

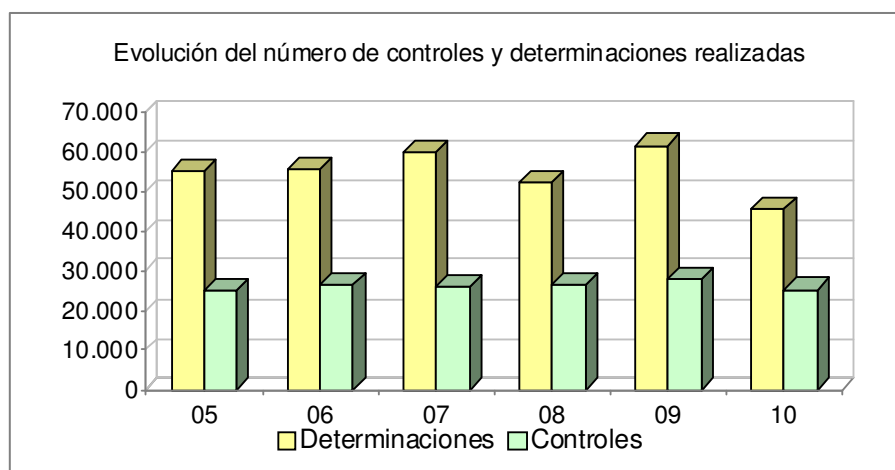

ASISTENCIAL. TABLA 52 y GRÁFICA 16. Evolución anual de diversos parámetros que configuran la actividad en el Programa de Determinaciones de Metabolitos de Drogas en Orina (PDMDO)

### Datos más significativos de PDMDO, según equipo de tratamiento

Equipos	Número de determinaciones realizadas	Número de controles realizados	Media anual de determinaciones por control	Media de controles anuales por pacientes activos a lo largo del año	Media de controles por pacientes sobre el total de los que se solicitan
Cádiz	8.001	3.337	2,40	2,41	7,37
Sierra Sur	3.031	1.662	1,82	3,6	5,91
Sierra Norte	2.413	1.296	1,86	4,63	8,05
Algeciras	5.897	3.178	1,86	2,93	6,45

Equipos	Número de determinaciones realizadas	Número de controles realizados	Media anual de determinaciones por control	Media de controles anuales por pacientes activos a lo largo del año	Media de controles por paciente sobre el total de los que se solicitan
Jerez	6.798	3.088	2,20	2,15	5,57
El Pto. de Sta. Ma	3.045	1.370	2,22	1,71	4,23
Rota	610	275	2,22	2,04	3,82
La Línea	8.955	2.975	3,01	3,37	6,63
La Janda	3.503	807	4,34	2,02	4,01
Sanlúcar	1.615	861	1,88	1,65	3,40
Chiclana	3.216	2.501	1,29	5,72	13,23
Puerto Real	3.246	1.841	1,76	5,55	11,65
San Fernando	3.468	1.946	1,78	2,01	5,91
Equipo de P. Puerto II	751*	130*	5,78	0,20	1,29
<b>Total</b>	<b>45.549</b>	<b>25.267</b>	<b>1,80</b>	<b>2,58</b>	<b>6,28</b>

\* las determinaciones realizadas por el Equipo de Prisiones de Puerto II, son llevadas a cabo con los medios propios de Instituciones Penitenciarias.

ASISTENCIAL. TABLA 53. Parámetros que configuran la actividad en el Programa de Determinaciones de Metabolitos de Drogas en Orina, según equipo de tratamiento en 2010

El PDMDO ha disminuido en el año 2010 el número de determinaciones de drogas solicitadas, básicamente debido a la necesidad impuesta de ahorrar costos.

Pese a que la media de controles realizados por paciente (sobre el total de los que se le realizan controles) es de 6,28, dos centros destacan por el elevado número de controles realizados por pacientes: Chiclana y Puerto Real.

### Número de determinaciones según parámetro y resultados obtenidos

	Nº de Determinaciones	% Positivos	% Negativos	% Nulos	% Manip.
Opiáceos	9.348	7.34 %	91.07 %	1.59 %	0 %
Cocaína	22.685	8.04 %	90.45 %	1.49 %	0.01 %
Bzd.	4.696	21.38 %	76.6 %	2 %	0.02 %
Metadona	4.193	57.69 %	40.95 %	1.36 %	0 %
Anfetaminas	2.308	0.17 %	98.05 %	1.78 %	0 %
Cannabis	10.746	24.16 %	74.33 %	1.49 %	0.03 %
Alcohol	573	4.89 %	95.11 %	0 %	0 %
<b>TOTAL</b>	<b>54.549</b>	<b>100 %</b>	<b>100 %</b>	<b>100 %</b>	<b>100 %</b>

ASISTENCIAL. TABLA 54. Distribución de los resultados obtenidos en el Programa de Determinaciones de Drogas en Orina en 2010, según Parámetros solicitados.



# **M E M O R I A 2 0 1 0**

## **ÁREA DE INCORPORACIÓN SOCIAL**

---

## Consideraciones iniciales

Durante 2010 se ha continuado trabajando en el área de Incorporación Social con el objetivo de seguir poniendo a disposición de las personas dependientes un conjunto de intervenciones, programas y actuaciones que faciliten su participación en una serie de áreas que posibiliten su incorporación social.

Estas actuaciones continúan partiendo del diseño conjunto de itinerarios personalizados por los que se desarrollan acciones dirigidas a la propia persona, a su entorno familiar y social, dado que estos ámbitos desempeñan un papel fundamental en los procesos de incorporación social. Por ello, contempla una serie de recursos y programas que tienen la característica de poderse personalizar e intentando en la medida de lo posible diseñarlos conjuntamente con las personas usuarias y adaptarlos a sus necesidades individuales. Se utilizan diversos recursos como derivaciones a las Viviendas de Apoyo a la Reinserción (VAR), y utilizando una serie de programas como su inclusión en la "Red de Artesanos", "Construye", "Arquímedes" así como el de Asesoramiento jurídico y el servicio de orientación laboral "Andalucía Orienta".

## Vivienda de Apoyo a la Reinserción

Podemos definir las Viviendas de Apoyo a la Reinserción (VAR) como un recurso idóneo para aquellas personas que carecen de un sistema de relaciones y de vinculación con el entorno y que han logrado una estabilización en su proceso.

Durante el año 2010 se han dispuesto en el II PASDA de 92 plazas en 12 viviendas distribuidas por toda Andalucía. Cada vivienda está acreditada e inscrita en el Registro de Centros de la Consejería para la Igualdad y Bienestar Social. Los ingresos se producen a través de una lista de espera mediante la solicitud que realizan los Centros de Tratamiento Ambulatorio o Comunidades Terapéuticas.

El número de plazas, mediante concierto, en cada una de las Viviendas de Apoyo a la Reinserción, son las siguientes exceptuando las 10 plazas conveniadas con Proyecto Hombre (Málaga):

Entidad	Localidad	Plazas
Nueva Juventud de Trille	Cádiz	6
Asociación Mará	Puerto Real	7
Arco Iris	Córdoba	8
Casa de la Esperanza	Granada	7
Cetaf-Estuario	Huelva	8
Aspreato	Huelva	9
Jomad	Málaga	7
Poveda	Sevilla	9
Noesso	Almería	6
Cruz Roja	Jaén	6
Alternativas II	Málaga	8
Mujer Emancipada	Málaga	1

INCORPORACIÓN SOCIAL. Distribución del número de plazas en VAR

### Derivaciones realizadas a VAR

VAR	Protocolos enviados	Número de renuncias	Número de ingresos	Porcentaje de renuncias	Porcentaje de ingresos
Cádiz	77	24	37	31,16	48,05
Andalucía	379	117	175	30,87	46,17

### Evolución anual del número de ingresos en VAR

2000	2001	2002	2003	2004	2005	2006	2007	2008	2009	2010
17	14	10	31	36	29	46	45	47	39	37

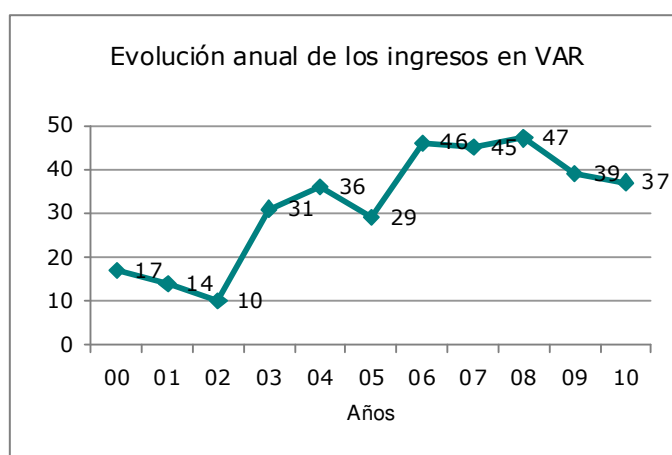

De nuevo durante 2.010 se continúa descendiendo en el número de ingresos producidos en la provincia de Cádiz.

### Distribución del número de ingresos en VAR, según equipo de tratamiento

Equipo	Hombres	Mujeres	Total	% sobre total
Cádiz	6	2	8	21,62
Sierra Sur	2	0	2	5,40
Sierra Norte	1	0	1	2,70
Algeciras	4	0	4	10,81
Jerez	7	1	8	21,62
El Puerto de Santa María	4	0	4	10,81
La Línea	2	0	2	5,40
La Janda	0	0	0	0
Rota	0	0	0	0

Equipo	Hombres	Mujeres	Total	% sobre total
Sanlúcar	0	0	0	0
San Fernando	1	0	1	2,70
Puerto Real	0	1	1	2,70
Chiclana	0	0	0	0
<b>Total CTA</b>	<b>27</b>	<b>4</b>	<b>31</b>	<b>83,76</b>
Puerto II	2	0	2	5,40
Botafuegos	4	0	4	10,81
<b>Total EAIP</b>	<b>6</b>	<b>0</b>	<b>6</b>	<b>16,21</b>
Campo de Gibraltar	6	0	6	16,21
Bahía de Cádiz-La Janda	11	3	14	37,83
Jerez-Costa Noroeste	7	1	8	21,62
Sierra de Cádiz	3	0	3	8,10
<b>Total Provincial</b>	<b>33</b>	<b>4</b>	<b>37</b>	<b>100</b>

### Edad media de las personas cuando ingresan en VAR

Equipos	Edad Media
Cádiz	42,37
Sierra Sur	31
Sierra Norte	33
Algeciras	40,75
Jerez	41,62
El Puerto de Santa María	49,75
La Línea	51,5
La Janda	0
Rota	0
San Fernando	40
Puerto Real	44
Sanlúcar	0
Chiclana	0
<b>Total CTA</b>	<b>42,45</b>

Equipos	Edad Media
Puerto II	36,5
Botafuegos	33
<b>Total EAIP</b>	<b>34,16</b>
Campo de Gibraltar	44,33
Bahía de Cádiz-La Janda	44,28
Jerez-Costa Noroeste	41,62
Sierra de Cádiz	31,66
<b>Total Provincial</b>	<b>41,10</b>

La edad media de los ingresos ha sido de 41,24 en los hombres y de 40 en las mujeres. En relación con el género de las personas ingresadas debemos referir que 33 fueron hombres (89,18 %) y 4 mujeres (10,81%).

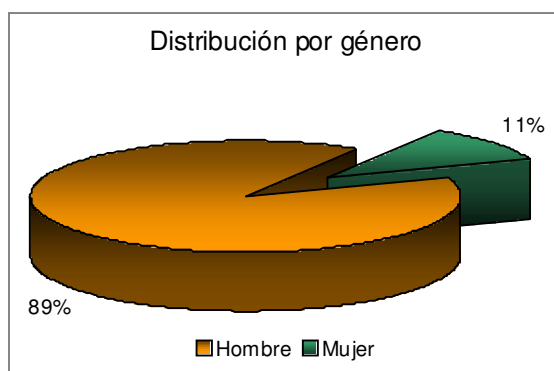

### Distribución de los casos que finalizan en VAR durante 2008

Equipos	Hombres		Mujeres		Total	
	Valor	Porcentaje	Valor	Porcentaje	Valor	Porcentaje
Cádiz	5	13,8	1	2,77	6	16,66
Sierra Sur	2	5,55	0	0	2	5,55
Sierra Norte	0	0	0	0	0	0
Algeciras	2	5,55	0	0	2	5,55
Jerez	7	19,44	0	0	7	19,44
El Puerto de Santa María	5	13,8	0	0	5	13,8
Rota	0	0	0	0	0	0
La Línea	3	8,33	1	2,77	4	11,11
La Janda	0	0	0	0	0	0

Equipos	Hombres		Mujeres		Total	
	Valor	Porcentaje	Valor	Porcentaje	Valor	Porcentaje
Sanlúcar	0	0	0	0	0	0
Chiclana	0	0	0	0	0	0
Puerto Real	0	0	1	2,77	1	2,77
San Fernando	1	2,77	0	0	1	2,77
<b>Total CTA</b>	<b>25</b>	<b>69,24</b>	<b>3</b>	<b>8,31</b>	<b>28</b>	<b>77,65</b>
Puerto II	3	8,33	0	0	3	8,33
Botafuegos	5	13,8	0	0	5	13,8
<b>Total EAIP</b>	<b>8</b>	<b>22,22</b>	<b>0</b>	<b>0</b>	<b>8</b>	<b>22,22</b>
Campo de Gibraltar	5	13,8	1	2,77	6	16,66
Bahía de Cádiz-La Janda	11	30,55	2	5,55	13	36,11
Jerez-Costa Noroeste	7	19,44	0	0	7	19,44
Sierra de Cádiz	2	5,55	0	0	2	5,55
<b>Total Provincial</b>	<b>33</b>	<b>100,0</b>	<b>3</b>	<b>100,0</b>	<b>36</b>	<b>100,0</b>

### Distribución de las causas de salida de las personas ingresadas en VAR

Equipo	Total de Casos	Alta Terapéutica	Alta Voluntaria	Alta Disciplinaria	Alta Derivada
Cádiz	6	2	1	3	0
Sierra Sur	2	0	1	0	1
Sierra Norte	0	0	0	0	0
Algeciras	2	1	1	0	0
Jerez	7	6	1	0	0
El Puerto Santa María	5	3	1	1	0
Rota	0	0	0	0	0
La Línea	4	2	0	2	0
La Janda	0	0	0	0	0
Sanlúcar	0	0	0	0	0
Chiclana	0	0	0	0	0
Puerto Real	1	0	0	1	0
San Fernando	1	0	0	1	0

Equipo	Total de Casos	Alta Terapéutica	Alta Voluntaria	Alta Disciplinaria	Alta Derivada
<b>TOTAL CTA</b>	<b>28</b>	<b>14</b>	<b>5</b>	<b>8</b>	<b>1</b>
Puerto II	3	0	1	1	1
Botafuegos	5	3	2	0	0
<b>Total EAIP</b>	<b>8</b>	<b>3</b>	<b>3</b>	<b>1</b>	<b>1</b>
Campo de Gibraltar	6	3	1	2	0
Bahía de Cádiz-La Janda	13	5	2	6	0
Jerez-Costa Noroeste	7	6	1	0	0
Sierra de Cádiz	2	0	1	0	1
<b>Total Provincial</b>	<b>36</b>	<b>17</b>	<b>8</b>	<b>9</b>	<b>2</b>

## Red de Artesanos

La Orden de 14 de diciembre de 2006, publicada en BOJA número 1, de 2 de enero de 2007, continua regulando y convoca la participación en el programa Red de Artesanos para la incorporación social de personas drogodependientes y/o afectados por el juego patológico.

Dicho programa concede ayudas a personas con problemas de adicciones y/o afectadas por el juego patológico en proceso de incorporación social, que carecen de la formación adecuada que les dificulta el acceso al empleo, mediante su aprendizaje en talleres, pequeñas y medianas empresa, administraciones y empresas públicas donde recibirán formación práctica y teórica que les permitirá acceder al mercado laboral en un futuro.

Durante el año 2010 la cuantía de la beca a cada participante en el programa ha continuado siendo de 420 euros mensuales y el número de plazas disponibles para toda Andalucía, ha sido de 250 al igual que en 2009.

El número de incorporaciones a dicho programa en la provincia de Cádiz ha sido de 39, dada la lista de espera, que padece el programa y que se ha mantenido durante todo el año 2010. La media de tiempo de permanencia en dicha lista de espera ha sido de 235,66 días o lo que es lo mismo de 7,73 meses. Habiéndose aumentado en 3,96 meses la espera en 2010.

El número total de protocolos enviados durante 2010 fue de 59, correspondiendo 50 a hombres y 9 a mujeres. Durante este año se han enviado ocho protocolos menos que durante 2009.

## Protocolos enviados al programa Red de Artesanos

Equipos	Valor	Porcentaje
Cádiz	8	13,55
Sierra Sur	3	5,08
Sierra Norte	0	0
Algeciras	8	13,55
Jerez	10	16,94
El Puerto de Santa María	16	27,11
Rota	3	5,08
La Línea	3	5,08
La Janda	3	5,08
Sanlúcar	1	1,69
Chiclana	4	6,77
Puerto Real	0	0
San Fernando	0	0
<b>Total CTA</b>	<b>59</b>	<b>100</b>
Botafuego	0	0
Puerto II	0	0
<b>Total EAIP</b>	<b>0</b>	<b>0</b>



Equipos	Valor	Porcentaje
Campo de Gibraltar	11	18,63
Bahía de Cádiz-La Janda	31	52,51
Jerez-Costa Noroeste	14	23,71
Sierra de Cádiz	3	5,08
<b>Total Provincial</b>	<b>59</b>	<b>100</b>

### Edad media de las personas en los protocolos enviados

Equipos	Edad media
Cádiz	33
Sierra Sur	44
Sierra Norte	0
Algeciras	36
Jerez	32,2
El Puerto de Santa María	37,73
Rota	34,33
La Línea	41,33
La Janda	32,33
Sanlúcar	53
Chiclana	25,25
Puerto Real	0
San Fernando	0
<b>Total CTA</b>	<b>35,34</b>
Botafuegos	44
Puerto II	0
<b>Total EAIP</b>	<b>44</b>
Campo de Gibraltar	37,45
Bahía de Cádiz-La Janda	34,26
Jerez-Costa Noroeste	34,14

Sierra de Cádiz	44
<b>Total Provincial</b>	<b>35,49</b>

### Inicios en programa Red de Artesanos, según género y centro

Equipos	Hombres		Mujeres		Total Inicios	Porcentaje Inicios
	Valor	Porcentaje	Valor	Porcentaje		
<b>Cádiz</b>	4	11,11	3	42,85	7	16,27
Sierra Sur	1	2,77	0	0	1	2,32
Sierra Norte	0	0	0	0	0	0
Algeciras	3	8,33	1	14,28	4	9,30
Jerez	7	19,44	0	0	7	16,27
El Puerto de Santa María	8	22,22	1	14,28	9	20,93
Rota	3	8,33	0	0	3	6,97
La Línea	2	5,55	1	14,28	3	6,97
La Janda	1	2,77	0	0	1	2,32
Sanlúcar	2	5,55	0	0	2	4,65
Chiclana	5	13,88	1	14,28	6	13,95
Puerto Real	0	0	0	0	0	0
San Fernando	0	0	0	0	0	0
<b>Total CTA</b>	<b>36</b>	<b>100</b>	<b>7</b>	<b>100</b>	<b>43</b>	<b>100</b>
Botafuegos	0	0	0	0	0	0
Puerto II	0	0	0	0	0	0
<b>Total EAIP</b>	<b>0</b>	<b>0</b>	<b>0</b>	<b>0</b>	<b>0</b>	<b>0</b>
Campo de Gibraltar	5	13,88	2	28,57	7	16,27
Bahía de Cádiz-La Janda	18	50	5	71,42	23	53,48
Jerez-Costa Noroeste	12	33,33	0	0	12	27,90
Sierra de Cádiz	1	2,77	0	0	1	2,32
<b>Total Provincial</b>	<b>36</b>	<b>100</b>	<b>7</b>	<b>100</b>	<b>43</b>	<b>100</b>

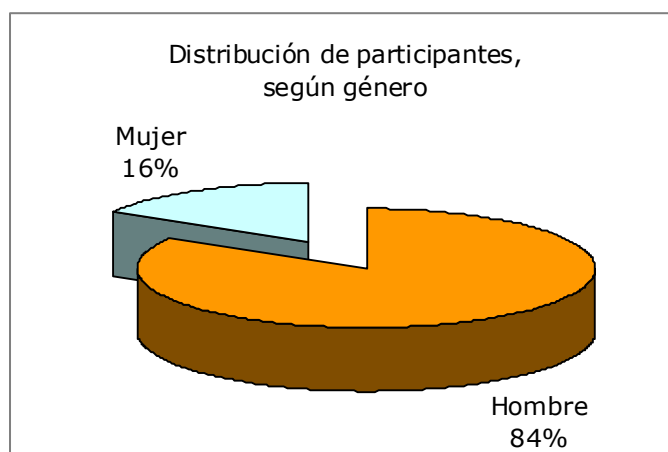

### Edad media de los que inician programa Red de Artesanos, según género

Equipos	Hombres	Mujeres
Cádiz	37,50	28,66
Sierra Sur	45,00	
Sierra Norte	-	-
Algeciras	39,33	41
Jerez	33,71	0
El Puerto de Santa María	43,00	45
Rota	36,33	0
La Línea	35,50	41
Sanlúcar	41,00	0
Chiclana	20,60	37
Puerto Real	-	-
San Fernando	-	-
<b>Total CTA</b>	<b>35,76</b>	<b>35,71</b>
Botafuegos	0	0
Puerto II	0	0
<b>Total EAIP</b>	<b>0</b>	<b>0</b>
Campo de Gibraltar	38,71	41
Bahía de Cádiz-La Janda	34,56	33,60
Jerez-Costa Noroeste	35,58	-
Sierra de Cádiz	45,00	-
<b>Total Provincial</b>	<b>35,76</b>	<b>35,71</b>

### Tipos de salida del Programa Red de Artesanos, según género

Tipo de salida	Género	Cádiz	Andalucía
No incorporación	Hombre	1	5
	Mujer	0	4
Cambio de centro colaborador (artesano)	Hombre	2	4
	Mujer	2	2
Encontró trabajo	Hombre	0	13
	Mujer	0	0
Cambio de domicilio del beneficiario	Hombre	0	1
	Mujer	0	1
Fallecimiento	Hombre	0	0
	Mujer	0	0
Causa administrativa o judicial imputables al artesano	Hombre	0	0
	Mujer	0	0
Renuncia expresa del beneficiario	Hombre	4	13
	Mujer	0	2
No mantener contacto con Centro Referencia de forma reiterada	Hombre	1	5
	Mujer	0	0
No-asistencia de forma reiterada en horario y fechas establecidas	Hombre	1	12
	Mujer	0	6
No-incorporación después de un período de interrupción	Hombre	5	20
	Mujer	0	0
Finalización del periodo de formación previsto inicialmente	Hombre	23	107
	Mujer	4	26
<b>Total</b>		<b>43</b>	<b>221</b>

### Tipos de Salida, según Centro de Tratamiento

Equipos	No mantener contacto	Cambio de centro colaborador	Cambio de domicilio del beneficiario	Encontró trabajo	Fin periodo de formación	No asistencia en horario establecido	No incorporación	No incorporación tras periodo de interrupción	No mantener contacto con Centro de Referencia	Renuncia expresa del beneficiario	Total
Cádiz	0	1	0	0	4	0	0	2	0	0	7
Sierra Sur	0	0	0	0	4	0	0	0	0	1	5
Sierra Norte	0	0	0	0	0	0	0	0	0	0	0
Algeciras	0	0	0	0	1	0	0	0	0	0	1
Jerez	0	0	0	0	7	0	0	1	0	0	8
El Puerto de Santa María	0	2	0	0	4	1	0	2	1	0	10
La Línea	0	1	0	0	2	0	0	0	0	0	3
Sanlúcar	0	0	0	0	2	0	0	0	0	0	2
Chiclana	0	0	0	0	3	0	0	0	0	2	5
Puerto Real	0	0	0	0	0	0	0	0	0	0	0
San Fernando	0	0	0	0	0	0	0	0	0	0	0
Rota	0	0	0	0	0	0	1	0	0	1	2
<b>Total CTA</b>	<b>0</b>	<b>4</b>	<b>0</b>	<b>0</b>	<b>27</b>	<b>1</b>	<b>1</b>	<b>5</b>	<b>1</b>	<b>4</b>	<b>43</b>
Campo de Gibraltar	0	1	0	0	3	0	0	0	0	0	4
Bahía de Cádiz-La Janda	0	3	0	0	11	1	0	4	1	2	22
Jerez-Costa Noroeste	0	0	0	0	9	0	1	1	0	1	12
Sierra de Cádiz	0	0	0	0	4	0	0	0	0	1	5
<b>Total Provincial</b>	<b>0</b>	<b>4</b>	<b>0</b>	<b>0</b>	<b>27</b>	<b>1</b>	<b>1</b>	<b>5</b>	<b>1</b>	<b>4</b>	<b>43</b>

### Interrupciones en el programa según tipo y género

Tipo o causa	Género	Cádiz	Andalucía
Evolución no favorable	Hombre	8	23
	Mujer	2	5
Causas sanitarias graves	Hombre	7	23
	Mujer	1	6
Ingreso en IIPP	Hombre	0	3

	Mujer	0	0
<b>Total</b>		<b>18</b>	<b>60</b>

**Entidades colaboradoras**

Naturaleza	Cádiz	Andalucía
Empresa Pública	5	26
Empresa Privada	19	57
Administración Pública	9	102
Autónomo	4	12
Organización sindical o patronal	0	0
Empresas de inserción o sin ánimo de lucro	3	10
<b>Total</b>	<b>40</b>	<b>207</b>

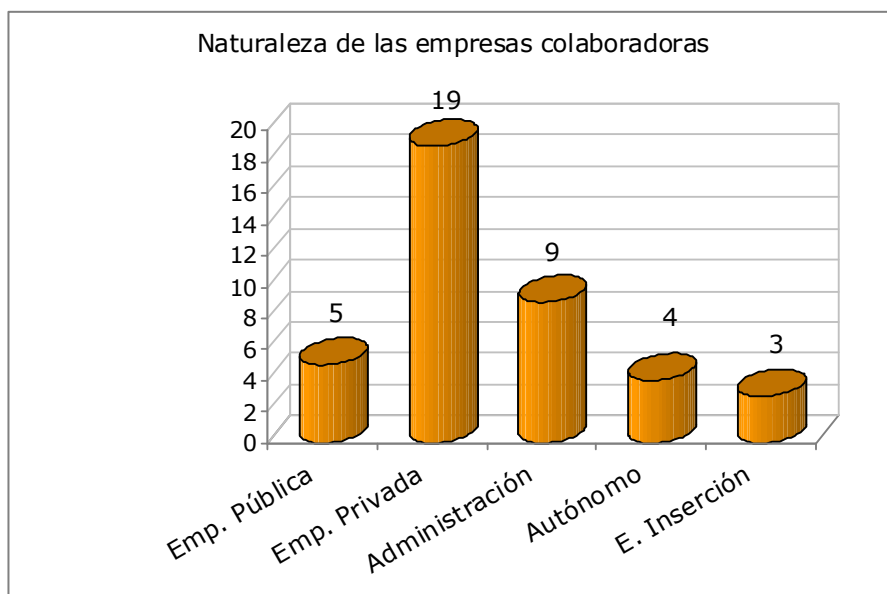

## Programa de Empleo Arquímedes

La finalidad de este programa es convocar ayudas de carácter permanente para promover la contratación de drogodependientes y personas afectadas por el juego patológico y facilitar el acceso de estas personas al mercado laboral, incentivando su estabilidad en el empleo mediante contratos de trabajo de carácter indefinido o temporal, siendo necesario complementar con la formación necesaria que permita programar cursos dirigidos especialmente a este colectivo.

El presente programa de subvenciones, queda reglamentada por la ORDEN de 8 de Febrero de 2006 y por la del 29 de Junio de 2007 que modifica ampliando el plazo de presentación de solicitudes para solicitar dichas subvenciones.

El Programa Arquímedes, financiado por el Fondo Social Europeo (FSE), pretende, a través de la contratación de personas afectadas por una drogodependencia o por juego patológico, dar respuesta a la socialización de los beneficiarios y, por tanto, que cada persona interiorice una serie de valores, normas y estrategias del grupo social al que se incorpora.

Los objetivos de este programa son, entre otros, promover la autoeficacia y la responsabilidad personal, propiciar la eliminación de resistencias que dificultan la normalización de la persona con problemas de adicciones o afectadas por el juego patológico y facilitar el acceso de éstas al mercado laboral.

## Solicitudes y contratos realizados, según Equipos de Tratamiento

Equipos	Solicitudes	Contratos realizados
Cádiz	1	1
Sierra Sur	2	0
Algeciras	1	1
Jerez	2	1
La Janda	6	6
La Línea	2	1
Sánlucar	1	0

## Evolución anual del número de personas contratadas

	2001	2002	2003	2004	2005	2006	2007	2008	2009	2010
Cádiz	5	8	15	51	16	22	21	19	7	10

Evolución anual del número de contratos realizados para participar en el programa Arquímedes.

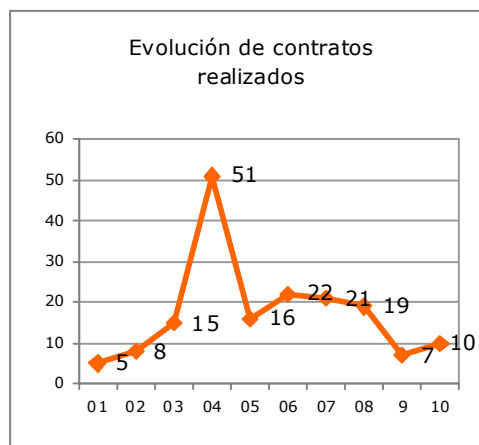

## Contratos según Género

Equipos	Hombres	Mujeres
Cádiz	1	0
Algeciras	1	0
Jerez	1	0
La Janda	6	0
La Línea	0	1

### Presupuesto

Dirigido a	Importe
Empresas privadas	
Empresas sin ánimo de lucro	
Corporaciones locales	



## Programa Construye

El objetivo del programa es favorecer la incorporación social de drogodependientes en fase de incorporación socio-laboral, favoreciendo el aprendizaje de un oficio, facilitando el acceso de estas personas al mercado laboral e incentivando la estabilidad de los mismos en el empleo por medio de subvenciones a empresas que promuevan estas contrataciones laborales con carácter indefinido o temporal.

Las subvenciones se destinan a corporaciones locales y entidades dependientes de las mismas, empresas privadas legalmente constituidas e instituciones sin ánimo de lucro que, preferentemente, haya colaborado con el Servicio Provincial de Drogodependencias de Cádiz en el Programa Red de Artesanos y, además, cumplan los criterios exigidos previamente definidos.

Durante 2010 continuó la contratación del usuario perteneciente al CTA. de la Janda en el Ayuntamiento de Conil, el cual ha finalizado los dos años de contratación en Enero de 2.011.No encontrándose ninguna otra persona en dicho programa. No habiéndose realizado ninguna nueva contratación.

La financiación de este programa corresponde a la Excm. Diputación Provincial de Cádiz, y en 2.010 ascendió a 3.606,08 €.

### Evolución anual de los contratos nuevos realizados

	2003	2004	2005	2006	2007	2008	2009	2010
Cádiz	11	8	6	10	5	2	1	0

### Programa de actuación y coordinación en materia de menores a los que se les impone medidas de carácter ambulatorio por consumo de drogas.

La intervención con el menor al que le son impuestas medidas por el órgano judicial competente con el objeto de facilitar la recuperación del mismo, requiere de múltiples acciones paralelas en las que los niveles familiar, escolar, sanitario y de servicios sociales deben jugar un papel coordinado en la prevención, detección precoz y, si procede, en el tratamiento oportuno. La articulación y coordinación, entre todos estos ámbitos, es muy necesaria y se constituye como la mejor solución, ya que estos niveles de actuación requieren de estrategias de intervenciones diferentes, enlazadas entre sí y con los adecuados elementos de supervisión y seguimiento.

El desarrollo de este programa se realiza entre la Delegación Provincial de la Consejería de Gobernación y Justicia de la Junta de Andalucía (a través del Departamento de Justicia Juvenil y sus correspondientes Equipos de Actuación: Centros de internamiento, equipos de medio abierto y grupos de convivencia educativa) y el Área de Igualdad de la Diputación Provincial de Cádiz, a través del Servicio Provincial de Drogodependencias y sus correspondientes centros de tratamiento. Tras la elaboración conjunta del mismo se empezó a poner en práctica en Abril de 2010, siendo estos los datos más significativos por centro de tratamiento de los protocolos derivados:

Equipos	Hombres		Mujeres		Total Casos derivados	Porcentaje Inicios
	Valor	Porcentaje	Valor	Porcentaje		
Cádiz	0	0	0	0	0	0
Sierra Sur	2	2,94	1	12,5	3	3,94
Sierra Norte	6	8,82	0	0	6	7,89

Equipos	Hombres		Mujeres		Total Casos derivados	Porcentaje Inicios
	Valor	Porcentaje	Valor	Porcentaje		
Algeciras	4	5,88	0	0	4	5,26
Jerez	15	22,05	1	12,5	16	21,05
El Puerto de Santa María	2	2,94	2	25	4	5,26
Rota	2	2,94	1	12,5	3	3,94
La Línea	1	1,47	1	12,5	2	2,63
La Janda	12	17,64	0	0	12	15,78
Sanlúcar	8	11,76	0	0	8	10,52
Chiclana	6	8,82	2	25	8	10,52
Puerto Real	6	8,82	0	0	6	7,89
San Fernando	4	5,88	0	0	4	5,26
<b>Total CTA</b>	<b>68</b>	<b>100</b>	<b>8</b>	<b>100</b>	<b>76</b>	<b>100</b>

Como se observa en el cuadro anterior al CTA DE CADIZ no se ha derivado ningún caso dado las mismas son realizadas a Proyecto Hombre mediante un convenio firmado entre dicha institución y la delegación del Departamento de Justicia Juvenil.

Del total de casos derivados 66 tienen que cumplir una medida de libertad vigilada en firme o una medida cautelar hasta la celebración de juicio, y los otros 10 protocolos conllevan una medida de internamiento bien en centro o en piso de convivencia.

Todos los protocolos remitidos a los CTA de la provincia contaban al 100 % con: Copia de las medidas judiciales impuestas en sentencia o auto del menor, copia del informe del equipo técnico de fiscalía y copia del inicio de la medida de libertad vigilada.

En el siguiente cuadro se indica el número de protocolos que una vez iniciados no han finalizado la medida por diferentes causas hasta el 31/12/10. Todos estos corresponden a hombres, por lo que se mantenían 52. De este número 24 habían finalizado el proceso diagnóstico al finalizar el año, correspondiendo al 47,05 %.

Equipos	Abandono	No acude a la acogida	Solo acude a 1ª entrevista	Suspensión de la medida derivación a otros recursos	Ingreso en Centro de Internamiento	Finalizó la medida de internamiento y continua L.V. en su provincia	Finaliza la medida	Alta Voluntaria
Sierra Sur	1	0	0	0	0	0	0	0
Sierra Norte	0	1	0	0	1	0	0	0
Algeciras	0	1	0	0	0	0	0	0
Jerez	1	1	2	0	0	0	0	1
El Puerto de Santa María	0	0	0	1	0	0	1	0

Equipos	Abandono	No acude a la acogida	Solo acude a 1ª entrevista	Suspensión de la medida derivación a otros recursos	Ingresa en Centro de Internamiento	Finalizó la medida de internamiento y continua L.V. en su provincia	Finaliza la medida	Alta Voluntaria
Rota	1	0	1	0	0	0	0	0
La Línea	0	0	0	0	0	0	0	0
La Janda	0	2	1	0	0	1	0	0
Sanlúcar	1	0	0	1	0	0	0	0
Chiclana	0	0	0	0	0	0	0	0
Puerto Real	0	0	0	0	0	1	1	0
La Janda	0	0	2	0	2	0	0	0
San Fernando	0	0	0	1	0	0	0	0

De los 76 protocolos derivados a los CTA, se exponen aquellos datos más significativos:

- 75,0% la droga propuesta para iniciar el tratamiento fue cannabis
- 8,0% fue cannabis y cocaína
- Resaltar que uno de los casos la droga por la que debe iniciar tratamiento (según M. judiciales) fue el tabaco.

## Programa de Asesoramiento Jurídico

Dentro de este programa, resultante del convenio de colaboración suscrito entre FADAIS y la Federación Andaluza de Drogodependencias y SIDA "ENLACE", se ha continuado con el asesoramiento jurídico que sirve para atender los casos de personas que, encontrándose en algún recurso de la Red Asistencial de Drogodependencias, se encuentren con alguna causa pendiente que dificulte su proceso de incorporación social.

El total de profesionales que ha atendido este programa en la provincia de Cádiz ha sido de dos profesionales al igual que en 2009.

### Número de procedimientos Total Iniciados por Equipo de Tratamiento

Equipos	Nº de Procedimientos	% Respecto Total Autonómico
Cádiz	284	8,18
Sierra Sur	66	1,90
Sierra Norte	-	-
Algeciras	157	4,52
Jerez	191	5,50
El Puerto de Santa María	45	1,30
Rota	5	0,14
La Línea	120	3,46
La Janda	4	0,12
Sanlúcar	106	3,05
Chiclana	-	-
Puerto Real	78	2,25
San Fernando	138	3,98
<b>Total CTA</b>	<b>1194</b>	<b>34,4</b>
Botafuegos	42	1,21
Puerto II	53	1,53
<b>Total EAIP</b>	<b>95</b>	<b>2,74</b>

### Número de procedimientos iniciados Por Tipos

Demanda	Núm. Procedimientos	% Respecto Total
Administrativo Menores	1	0,07%
Administrativo Sanciones por Consumo	40	2,90%
Familia Crisis Matrimoniales	26	1,89%
Familia Hijos	31	2,25%

Otras Administrativo	51	3,70
Otras Civil	68	4,93%
Otras Laboral y Seguridad Social	18	1,31%
Penal Mayores	1087	78,83%
Penal Menores	5	0,36%
Penitenciario	42	3,05 %
Tramitación Justicia Gratuita	10	0,73%
<b>Total</b>	<b>1.379</b>	<b>100,0%</b>

INCORPORACIÓN SOCIAL. Distribución del número de procedimientos que permanecían abiertos en Cádiz a finales de 2010

El número de procedimientos iniciados en 2010 en la provincia de Cádiz representa el 39,73% del total abierto en Andalucía, que fue de 3471 procedimientos. De ellos, se han cerrado a lo largo del año 229 que representan el 16,61% sobre el total de procedimientos iniciados.

El 88,93% de los procedimientos corresponde a hombres y el 11,07% a mujeres.

### Número de procedimientos "Penal Mayores" iniciados

Tipo de sustancia	Hombre		Mujer		Total	
	n	%	n	%	n	%
Alcohol	175	16,10	16	1,47	191	17,57
Alprazolam	17	1,56	0	0,00	17	1,56
Base libre de cocaína	108	9,94	11	1,01	119	10,95
Benzodiazepinas sin especificar	3	0,28	0	0,00	3	0,28
Cannabis	40	3,68	1	0,09	41	3,77
Cloracepato dipotásico	7	0,64	0	0,0	7	0,64
Cocaína (Clorhidrato)	167	15,36	10	0,92	177	16,28
Cocaína sin especificar	66	6,07	7	0,64	73	6,72
Estimulantes	3	0,28	0	0,00	3	0,28
Heroína	140	12,88	48	4,42	188	17,30
Heroína con clorhidrato de cocaína (speedball)	27	2,48	11	1,01	38	3,50
Heroína+cocaína base (Rebujado, revuelto)	158	14,54	29	2,67	187	17,20
Hipnóticos y Sedantes	2	0,18	0	0,00	2	0,18
Juego patológico	2	0,18	0	0,00	2	0,18

Tipo de sustancia	Hombre		Mujer		Total	
	n	%	n	%	n	%
MDMA	1	0,09	0	0,00	1	0,09
Metadona	15	1,38	0	0,00	15	1,38
Metilamfetamina	2	0,18	0	0,00	2	0,18
Tetrahidrocannabinol	1	0,09	0	0,00	1	0,09
Opiáceos	6	0,55	0	0,00	6	0,55
Resina	14	1,29	0	0,00	1	0,09
<b>Total</b>	<b>954</b>	<b>87,76</b>	<b>133</b>	<b>12,24</b>	<b>1087</b>	<b>100</b>

## Otros programas de Incorporación Social

### Programa de Orientación Laboral "ORIENTA"

La Consejería de Empleo concede a FADAIS el desarrollo de estos programas como medidas de apoyo complementarias al empleo, en colaboración con el Servicio Andaluz de Empleo. El Programa tiene por objeto promover la inserción laboral de las personas demandantes de empleo, prestando orientación y asesoramiento especializado y personalizado, centrada en la atención a personas en riesgo de exclusión social. En la provincia de Cádiz, FADAIS colabora con la Exc. Diputación de Cádiz, realizando actuaciones de atención en esta materia con personas en proceso de incorporación social que acuden a la red de atención a las drogodependencias. Durante el año 2010, se sucede la finalización de la convocatoria 2008-2009 por lo que no estuvo la unidad en funcionamiento durante los meses de julio y agosto, por problemas de finalización de contratos.

La orientadora responsable del programa continúa desarrollando su trabajo en dos CTA, Cádiz y San Fernando.

Las personas atendidas provienen de diferentes vías de acceso que quedan recogidas en la siguiente tabla:

VÍA DE ACCESO		
1	Iniciativa Propia	S. D
2	Iniciativa Propia (Difusión)	S. D
3	Red Asistencial Drogodependencias	92
4	Servicios Sociales/Salario Social	S. D
5	Centro de Menores	S. D
6	Red Recursos Mujer	S. D
7	Asociaciones / Ong	S. D
8	Fundaciones	S. D
9	Oficinas de Empleo	S. D
10	Otras Unidades AO	S. D
11	Centros de Valoración Discp.	S. D
12	Asignación de demandantes	S. D
13	IES	S. D
14	Unidades de Barrio	S. D

#### Beneficiarios del programa Orienta, según género

Total Beneficiarios	342
Hombres	185
Mujeres	157

Por colectivo y género	Hombres	Mujeres
Personas con discapacidad	21	11

Con dificultades de acceso al empleo	115	116
Ocupados /as	25	12

Por Nivel Académico y género	Hombres	Mujeres
Estudios primarios incompletos	12	4
Estudios primarios completos	12	6
1ª etapa educación secundaria sin título de graduado escolar	74	64
1ª etapa educación secundaria con título de graduado escolar o equivalente	48	49
Bachillerato	10	7
Grado Medio FP	18	14
Enseñanzas para la formación e inserción laboral que precisan una titulación de estudios secundarios de 2ª etapa para su realización	1	
Grado Superior de FP	3	7
Universitarias 1er ciclo o 3 cursos completos de licenciatura	2	2
Universitarias 1er y 2º ciclo (licenciados)	2	1
Sin estudios	3	1

Distribución del número de beneficiarios del programa Orienta por género, colectivo, situación laboral y estudios

### Convocatoria de subvenciones 2010

A la vista del informe emitido por la Comisión de Evaluación de las solicitudes presentadas al amparo de la Convocatoria de Subvenciones en régimen de concurrencia competitiva del Área de Igualdad de la Excm. Diputación Provincial, publicada en el Boletín Oficial de la Provincia núm.75 del 23 de Abril de 2010, y aprobada la propuesta de resolución definitiva mediante decreto de fecha 19 de agosto de 2010 se resuelve conceder a las entidades y proyectos que se mencionan las cantidades siguientes:

Entidad	Proyecto	Importe
Asoc. GERASA	Intervención Socio-sanitaria en la casa de acogida Gerasa para pacientes con VIH-SIDA y marginalidad mes septiembre 2010	2.000€
ABRIL. Asoc para la prevención de las Drogodependencia	Dispositivo de Atención Terapéutica a drogodependientes y familias	2.000€
ARCHI. Asociación de Alcohólicos Rehabilitados de Chiclana	Programa de prevención de la drogodependencia "Cómo decir NO"	2.000€
ARCA. Asoc de Autoayuda e información sobre el síndrome de dependencia alcohólica	Inserción social con personas afectadas por el síndrome de dependencia alcohólica.	2.000€



Coordinadora contra la droga " Barrio Vivo"	Oficina de atención primaria y de apoyo a los CTA	2.000€
Coordinadora Linense contra la Drogodependencia "Despierta"	Centro de Día-despierta-Área Formativo laboral	2.000€
Asociación Local de Ayuda al toxicómano "ALAT"	Taller de Habilidades Sociales para reclusos con drogodependencias en el Centro Penitenciario Puerto III	3.000€
Mujer Gades. CSP Hermanas Oblatas del Sto Redentor	Promoción e inserción socio-laboral de mujeres en grave riesgo de exclusión social	4.500€
ALTERNATIVA. Coordinadora Comarcal contra las drogodependencias.	Programa de Inserción Laboral " Alternativa inserta"	4.500€

### **Programa de actuación social en espacios naturales de Andalucía 2009-2010.**

Durante 2010 ha seguido desarrollándose el Programa de Actuación Social en Espacios Naturales de Andalucía como un proyecto que favorece la incorporación social de personas desfavorecidas al tiempo que contribuye a la conservación y el aprovechamiento de los Espacios Naturales propios de la Comunidad Autónoma Andaluza. De este modo, mediante la capacitación y la contratación de las personas beneficiarias se sigue potenciando la ejecución de proyectos de mejora medioambiental en nuestra comunidad.

En la convocatoria correspondiente a 2.010, la primera contratación tuvo lugar desde el 11 de octubre al 25 de febrero de 2011. De este modo, la estructura del Programa sigue consistiendo en el desarrollo de dos convocatorias de selección seguidas de la contratación por parte de la Fundación para la Atención e Incorporación Social de las personas beneficiarias en categoría de Peón Forestal durante cuatro meses y medio en esta ocasión. Las personas que participaron en el Programa recibieron la instrucción en la ocupación directamente en el primer mes de contrato a través de su capataz de cuadrilla.

Durante 2.010 han participado dos personas una en tratamiento en el CTA de Línea y otro perteneciente al CTA de Algeciras.